滿洲報

(第三種郵便物認可大正十一年七月廿四日) 發行人 西片朝三 編輯人 金念曾 印刷人 金慕章

(本報價目) 每份現大洋五分 每月現大洋一圓一角 三個月現大洋三圓二角 六個月現大洋六圓二角 全年現大洋十二圓 報費先惠郵票不收 (廣告刊費) 一行十二字起碼刊費 一日每行現大洋一圓 特別及長期者另議

大連市山縣通一四二番地 發行所 中日合辦 滿洲報社 電話 (編輯部(長)七五一三番)(經理部)四〇三四番 振替貯金口座(大連)三〇三番

THE MAN CHOU PAO SHE
142 Yamagatadori, Dairen,
Manchuria.

昭和四年六月八日

國府起用汪兆銘
繼馮玉祥職任國府委員
蔣力主張中常會已通過

六日中央常務會議蔣介石極力主張汪兆銘再起抑厭胡漢民等之反對論調絕以太多數可決通過以汪兆銘補充馮玉祥之缺任爲國府委員但汪就任與否尙屬疑問顧汪於去歲四月全會一致反對卒使之亡命國外今又起用汪氏且由蔣介石提議則其與左派提携之具體化可見一班國府政策之必有變革殊可注目云(七日南京專電)

汪兆銘氏

中央對晉持警戒態度
傳閻馮往來双方關係漸近

閻馮特使在運城往來之結果双方關係逐漸接近其互相不侵之同盟已至具體化[illegible]方以閻錫山此種態度於討馮策戰上有重大障礙故不安之念對晉取嚴重警戒的態度(七日北平專電)

韓復渠又通電不滿中央說
前次服從別有作用乎
馮軍主力仍滿佈洛陽鄭州

韓復渠因寧軍事取侵豫陣形最近開豫軍隊之爲增多遂頗漏不滿之意六日已發出電表示不滿寧方態度其態度已漸次曖昧其歸服中央或係欺瞞的策戰查其意擬將中央旣誘入河南再一舉擊碎之亦未可料 相傳潼關以西之馮軍主力仍充滿於洛陽鄭州河南戰機愈迫(七日北平專電)

蔣令徹底討馮
或係促其實行下野

頃據北平來電總司令部北平行營私到蔣介石決定徹底討馮之命令據觀此係蔣介石欲馮玉祥擬將下野一事含糊過去乃發出此項命令蓋欲用文字以嚇馮而促進其實現下野耳(瀋陽電話)

決定徹底討伐
掃除馮之勢力
蔣介石對德顧問之表示

馮玉祥對於時局態度硬軟無定南京方面早已知其反覆無常故蔣介石總司令於近對其軍事顧問德國人某大佐詢問南京政府對馮究竟有無徹底討伐意志所答大意如左 彼乃(指馮玉祥)如佞邪智表裏無常之陰謀逆徒**到底不許其在革命進行之途上存在**余(蔣總司令自稱)爲達成**革命大目的決定徹底懲罰將其勢力掃滅絕跡於全中國業已具此決心**若果從寬不容中央政府之威信掃地定有第二第三之馮玉祥出現余爲絕滅其根株已確立一切戰略云云

就將總司令此種語氣觀之因討伐馮氏縱將國民革命建設工作遲延一二年亦剔不得已今後馮氏無論如何弄其策術不能再入蔣總司令以之耳決定

否認蔣草下野宣言

國聞通信社六日上午三時廿五分天津電報載蔣草下野宣言乎津官方均否認謂國事正待料理蔣且勸閻勿出本人絕無去意

已發總攻令
韓石請停進
謂軍隊多恐生誤會

蔣介石總司令五日發出河南總攻擊令同時並命方振武唐生智兩軍由隴海線進至蘭封接近平漢線段劉峙軍由北段前進劉鎭華軍同時前進劉軍既已進達黃河北岸與鄭州及開封各軍會合**韓復渠石友三唐五日突然要求各軍即時停止前進劉等軍衆多均皆駐紮鄭州附近難免不發生意外誤解**據各方觀測謂韓石兩軍服從中央僞馮或係一種策略今見各軍前進恐其陰謀暴露云(七日北平專電)

犬養毅翁
來連期定

犬養毅氏一行定於八日乘由上海出發之大連丸向青島再經濟南而赴北平後又由天津而來大連自濟南至大連之行程月期現已決定云(七日上海專電)

我國駐俄公使舘
竟被蘇聯監視
王正廷謂絕交在所不惜

王正廷關於中俄關係六日發表談話如左 蘇俄以哈埠領館被搜之報復手段嚴重監視駐美斯科之中國公使館殆置於封鎖狀態似此對公使館之監視行爲並非地方問題實屬國際的重案我國或隨時與俄國斷絕國交亦非所惜云 徵示有令公使回國之意思(七日南京專電)

馮已取消下野
決抗擊中央軍

馮玉祥被部下將領所勸已決定取消下野指揮西北軍邀擊寧軍(七日北平專電)

方唐兩軍攻豫
前鋒抵開封附近

方振武之第六路軍由隴海線南部唐生智之第五路軍由北部各向河南開始猛烈之攻擊兩路軍之主力已集中歸德前鋒由蘭封開抵開封附近矣(七日北平專電)

桂探溫建剛
已在京被捕

首都特訊、桂系間諜李宗仁之總參議溫建剛、於日前被捕、現押於總部軍法處、蔣總司令以溫之罪惡彰竹難書故異常震怒、將組織特別法庭會審、以昭愼重、而處以應得之罪、按溫廣東人、現年三十一歲、蔣主席任黃埔軍校校長時、李深與溫有舊交、即薦之與蔣、蔣乃委以黃埔軍校技術主任敎官之職、北伐軍興、調充行營特務處副主任、隨軍北伐、由粵而湘而鄂、南昌克復、溫被介南路局長、是時已爲蔣氏親信人物之一、不久南京克復、蔣又委溫爲南京公安局長、溫就職後、即和在上海相識之南京流氓趙虎臣爲偵緝科長、而副局長爲邱奮、溫即與邱趙上相勾結、藉清黨爲名、將南京稍有身家者一一逮捕、並搜其家、住大石壩街之吳某家因吃鴉片被搜刮去衣飾現金至八千元之鉅、並罰金二千元、以此類推、蓋可知矣、逮捕之人內押偵緝處、每晚親行詢問用以極刑、硬定罪名、然後索値釋放、否則即以刀刺殺暇管心部等使其加絕而斃、然後用蔴袋裝盛、以汽車運棄江中、以滅其跡、某滬報記者張君亦被誣押於偵緝科眼見溫氏用殘酷之刑、及慘殺良民、某君以得共要人之力而在三日內釋放、各被害人紛紛向總司令部控告、蔣主席以寵溫過甚、尙不肯即予懲辦、僅撤其職而已、無何邱奮亦調充鎭江公安局長繼其後、當溫在職時、司法科等於虛設、溫氏每案必親並在稿批由局長親辦、司法科不敢干涉、蓋恐遭危險也、邱到任後、各家屬控告發、邱以均係溫氏所爲祇得呈復總司令部而已、今春任李宗仁之總參議、馮李秘密合作、溫氏奔走漢平路局、異常忙碌、同時復在煙台自稱總司令、代表某方、希圖鼓動雜色軍隊、崩搗中央、桂系失敗、溫復潛匿來京、既爲桂系間諜、復欲活動、到京將一月而無活動希望、於是特蔣向時對其之寵愛、竟於日前大胆晉謁蔣主席、要求工作、蔣對溫之不法行爲、非常明瞭、早欲拘捕、見溫之名刺、異常震怒即令軍法處先行收押、聽候訊辦、各被害家屬聞溫已被捕、非常痛快、即先後呈請總司令部、即予正法、以慰冤鬼、而彰法紀云

按溫建剛係一不學無術浮蕩成性之青年、殘酷狠戾喜爲有非人道之舉動、且貪婪無度、以供其物質上之奢侈、實行公妻之說、與其職員鄧濟青共娶一妓爲妻三人一床忝爲笑柴世道澆漓始有此衣冠禽獸也

北寧黨務將先辦關內
張學良長官注重交通
特黨常委鄧少銘之談話

天津特訊、北寧鐵路特別黨部、於四月間奉中央執行委員會命令任鄧少銘、袁興烈、熊其洪、陳石泉、陳一郎、等五人爲籌備委員、五月四日、在中央黨部大禮堂宣誓就職、十五日來、津成立籌備委員會、十六日開始工作、並推定少銘爲常務委員、其所以未能積極進行者、聞係奉安關係、並各工作人員尙未到齊、本報記者昨晤鄧(少銘)君據其表示云、先着手關內各段、辦理黨員報到、現設五個報到處第一爲北平前門車站、第二爲天津本會第三爲塘沽車站、第四爲唐山車站、第五爲灤縣車站、俟報到完畢後、再組織正式區黨部、及區分部、雖中央限定籌備期爲六個月、以目前之情勢而論、屆時恐難就緒、必將呈請寬展、刻下內部暫分組織訓練宣傳三科、另設工會整理委員會、共爲四部分、與省黨及特別市組織相同、凡屬本路黨員、均須履行報到手續、倘請求報到人、若係會經加入本黨所反對之政治團體者、於報到時、除呈繳確實有悔過自新之充分證據外並須覓得有當爵之忠實黨員五人、保證方准報到、惟最要緊者、即本黨主義與共產主義、須有深刻之認識、蓋本黨與共黨、皆係打倒帝國主義、剷除惡化腐化、及一切不良份子、易使知識薄弱之黨員、受其誘惑、隨之而化、實可痛心但本黨與共黨之主義之不同手段各異、而所發生之步驟尤難同日語也、次則工會之組織、應特別謹愼、本鐵路前在軍閥宰制之下、不准組織什何團體、違者以謀反論罪、任其淫威、之摧殘、莫可誰何、當時所受之痛苦、眞有不忍言者、現將軍閥有倒、受本黨領導之下、固早解放、然須防止工友惡化或誤解、方不負、本黨領導民衆團體奮鬥之眞精神、本籌備會擬俟報到手續辦竣後、即努力於組織與訓練兩種工作、末後記者謂黨係整個的黨、路是統一的路、貴會所設立之五個報到處、均在關內、而關外平段、將來如何籌備、委員答日本路關外黨務、當然要辦、當然由本會辦理、惟限於時間、及手續、必須俟關內就緒後、方可出關籌備、開張(學良)長官自加入本黨以來、對於東省之建設及軍事、整理願爲努力、而關於交通之計劃、尤爲注意、並成立交通委員會以籌各路之改善及進事宜本會前於成立時、曾通電各方報告、比接張長官歿電、消賀、並加以指導本會同人、均極感戴云云

李品仙部
向豫東出動
沿途搜索反動

濟南快信、自唐生智赴京後所部第五路軍、由其第八軍軍長李品仙支配、向魯南開拔、迄至三十日已大致開拔竣、李氏亦於日前偕同陳參謀長、劉秘書長、王[illegible]官及幕僚日弁等二百餘人、過濟南下、聞李於二十九晚抵曲阜、其大部分駐兗州曲阜濟寧曹州各地、據曲阜來人談述、李氏於三十日在曲阜、偕同幕僚二十餘人遍遊孔林孔廟、及曲阜各名勝、並帶有照像機械、隨地拍照像片、衍聖公孔德成當向李氏面請保護孔林孔廟等、李氏當行允可、則於是晚飭部粘貼保護布告、三十一日午官方接到第八軍營由阜來電、謂業已奉到向豫東動員之命、准於三日內、將所有兗州曲阜濟寧曹州各部隊、一律向豫東開拔、配備於隴海沿線擇要扼守、開拔之際深恐沿西各地、有潛伏之軍所派便衣反動份子、特先派騎兵前導、搜索西進、三十一日其駐曹州之騎兵、先行開拔、其所擬計劃、將分路前進、以碭山、柳河、馬牧集爲進趨之目標、與徐源泉所部之第四十八師會師後、大舉西向進攻、魯省府主席陳調元、以魯南各軍、實行調員、所遺各縣防區必須設法往塡、但以地大兵少、不能一一塡防、三十一日早十點爲省府禮拜五例會之期、因委員尙未到全、臨時改爲茶話會、對於各縣治安、曾大加討論、最後表決、各縣團隊事宜仍由人民自衞團負責、當即公推委員阮肇昌起草組織辦法、俟下次例會再行討論一切云、並議決遵中央命令、令財政廳按月撥給省黨務整委會經費一萬一千元、委員劉容德提議礦稅仍歸農礦廳徵收、亦通過、至午刻散會、三十一日

王徵又到津

北平訊、鐵道部次長王徵、日前自太原返平後、因北寧路局務、急須加以整頓、於昨晚四時離平赴津、日內即返北平、昨晨王氏謂記者云余此次赴晉與閻總司令晤談時日甚久、對於維持交通、已有具體結果、閻總司令之重要表示、即爲第三集團軍所有佔用路局車輛、一律讓還、同時嚴飭所部、不得佔用車輛、以利交通、平漢鐵路交通、自漳河鐵橋修復、客車已通至彰德、余此次離平、係到石家莊爲止、該地以南情形、尙不得知、余今晚四時離平赴京、大約一星期左右即行返平、張多鐵路現正測量中、興築日期、尙未決定

徐源泉部全師
開駐劉家廟
將移花園一帶

國聞通信社五日下午三時五十分上海[illegible]、徐源泉部全師於(四日)到漢即開劉家廟將移花園一帶

因洛中仍然備戰
閻馮又傳緊張
中央願馮卸兵權部下改編

天津訊、閻錫山馮玉祥勸告外遊、馮氏對于此事、已有同意之答復、又與韓石二氏之倒戈說相關連、時局一時有緩和之觀、然而後閻氏仍[illegible]照從來方針、從事戰備、故閻氏認爲難以放任、乃于六月一日、對于馮麾方面之軍隊、命于五日以內、向平漢線移動、命傳警備司令組織汽車隊、以便赤天津保定間之軍事輸送、任命特務連長何春生任汽車隊長、須于本五日以前、準備就緒、此外又因對于天津警備司令命以表兵力營、成討伐督戰隊、故目下正準備中、如有必要、將開赴晉南、同時決定任命袁愛晉爲督戰司令、又據特消息、馮麾駐軍不久將向山西移動、傳作義正由天津市內、徵發多數汽車、南京訊、中央應韓復渠石友三等之請求建議、決即積極計劃收撫陝甘軍隊、無論進行順利與否、抑或以武力迫、勢在必行因此對於及部屬處治、分爲兩項辦法(一)中央希望馮氏、無論出洋與否、應即擺解軍權、脫離勢力範圍、以免國人疑慮、反此必討伐了之(二)馮部軍隊、素明大義、限一個月內自請中央改編、由中央指定防地點訓練、全部軍官、待遇與國軍同若仍甘心附逆不悛、中央決即興師討伐、殆令繳械、以上辦法業已規定、已由韓等轉馮氏及其部屬傳達此意矣

馮一週內到運說
晉閻當在等候
但馮玉祥仍未離開潼關

國聞通信社又五日下午九時北平電、某機關得運城電、謂馮於一週內到運城晤閻、又國聞通信社五日上午三時四十分天津電、閻仍在運城候馮、上海[illegible]、聞某要人語記者、談時局開展、當在旬日以後大概須視閻是否確貨下野時局可望安定、而閻此次下野、閻雖具有決心、但仍視中央之意見爲轉移而中央對閻現[illegible]依重、殊不即任其高蹈、(中訊)蔣中正最近又電閻錫山、以大局爲重切[illegible]勸[illegible]出山、又由太原來平之某要人談、馮玉祥於上月二十八日特派丁春膏代表到幷、翌晨即赴閻、閻爲表示決心、邀同馮玉祥出洋、故攜其夫人及其長公子同行到太原後曾與部屬作深夜長談、一方面並電請河北省府主席商震代請一女翻譯員、因閻夫人不諳外國語、出洋諸多不使、閻氏及其夫人、係三十一日晨三時向運城出發、朱蘭生及賈秘書長係四時出發、相距約一小時、閻總司令一日抵運城、行轅設城內縣署、惟恐馮玉祥不來、特派朱綬光賈景德二人、及馮代表丁春膏赴潼關勸駕、太原方面所得消息、馮玉祥截至上月三十一日尙在潼關並未離開該地、一般人相信馮於最短期內到晉、至韓部反正事、晉方認爲足使馮受一大打擊捨下野出洋之外、而無其他、法以斬此內部糾紛、太原奉閻令已預備馮之任所、如馮不來、閻或先回太原等候、至離運城日期、最早亦在一星期以後、劉鎭華一日抵太原、暫住山西飯店、[illegible]稱擬與閻總司令會面然後即返北平、余(某見人)過石家莊換車時、曾見迎候閻馮之專車停於站內、車站並奉有閻馮之命停車不准調用、以免貽誤乘用云

以奉安精神
繼續奮鬥
蔣介石之報告

南京專訊、江(三日)國府紀念週、蔣中正報告、奉安完成、聞唐少川云、十八國專使赴京、實爲空前盛況、國民革命的光榮、與專使之來與否、無甚關係、但於此可見諸同志努力之結果、希望大家以辦理奉安之精神、繼續奮鬥

張嘉森在
上海被綁

國聞通信社六日上午三時廿五分天津電張嘉森在滬被綁

仿元人圖 三國演義
仿元槧三國志平話 香月南先生繪

禁止轉載

第九十四回

操賜以金帛、澤不受、辭別出營、再駕扁舟、重回江東、來見黃蓋、細說前事。蓋曰：『非公能辯、則蓋徒受苦矣。』澤曰：『吾今去甘寧寨中、探蔡中蔡和消息。』蓋曰：『甚善。』澤至寧寨、寧接入。澤曰：『將軍昨爲救黃公覆、被周公瑾所辱、吾甚不平。』寧笑而不答。正話間、蔡和蔡中至、澤以目送甘寧。寧會意、乃曰『周公瑾只自恃其能、全不以我等爲念。我今被辱、羞見江左諸人！』說罷、咬牙切齒、拍案大叫。澤乃與寧附耳低言。寧低頭不言、長歎數聲。

蔡和蔡中見澤寧皆有反意以言挑之曰：『將軍何故煩惱？先生有何不平？』澤曰『吾等腹中之苦、汝豈知耶？』蔡和曰：『莫非欲背吳投曹耶？』闞澤失色。甘寧拔劍而起曰：『吾事已爲窺破、不可不殺之以滅口！』蔡和蔡中慌曰：『二公勿憂。吾亦當以心腹之事相告。』寧曰：『可速言之。』蔡和曰：『吾二人乃曹公使來詐降者。二公若有歸順之心吾當引進。』寧曰：『汝言果眞乎？』二人齊聲曰：『安敢相欺？』寧佯喜曰：『若如此、是天賜其便也！』二蔡曰：『黃公覆與將軍被辱之事、吾已報知丞相矣。』澤曰：『吾已爲黃公覆獻書丞相、今特來見興霸、相約同降耳。』寧曰：『大丈夫旣遇明主、自當傾心相投。』於是四人共飲、同論心事二蔡即時寫書、密報曹操、說甘寧與同爲內應。闞澤另自修書、遣人密報曹操。書中具言黃蓋欲來、未得其便但看船頭挿青牙旗而來者、即是也。

卻說曹操連得二書、心中疑惑不定、聚衆謀士商議曰『江左甘寧、被周瑜所辱、願爲內應；黃蓋受責、令闞澤來納降；俱未可深信。誰敢直入周瑜寨中、探聽實信？』蔣幹進曰：『某前日空回、未得成功、深懷慚愧。今願捨身再往、務得實信、回報丞相。』操大喜、即時令蔣幹上船。幹駕小舟、徑到江南水寨邊、便使人傳報。

周瑜聽得幹又到、大喜曰『吾之成功、只在此人身上！』遂囑咐魯肅：『請龐士元來、爲我如此如此。』原來襄陽龐統、字士元、因避亂寓居江東。魯肅曾薦之於周瑜。統未及往見。瑜先使肅問計於統曰：『破曹當用何策？』統密謂肅曰：『欲破曹兵、須用火攻；但大江面上、一船著火、餘船四散；除非獻「連環計」、教他釘作一處、然後功可成也。』肅以告瑜、瑜深服其論、因謂肅曰：『爲我行此計者、非上不可。』肅曰：『只怕曹操狂猾、如何去得？』

周瑜沈吟未決、正尋思沒個機會、忽報蔣幹又來。瑜大喜、一面分付龐統用計；一面坐於帳上、使人請幹。幹見不來接、心中疑慮、教把船於僻靜岸口纜繫、乃入寨見周瑜。瑜作色曰：『子翼何故欺我太甚？』蔣幹笑曰：『吾想與你乃舊日弟兄特來吐心腹事、何言相欺也？』瑜曰：『汝要說我降、除非海枯石爛！前番吾念舊日交情、請你痛飲一醉、留你同榻；你卻盜吾私書、不辭而去、歸報曹操、殺了蔡瑁張允、致使吾事不成。今日無故又來、必不好意！吾不看舊日之情、一刀兩段！本待送你過去、爭奈吾一二日間、便要破曹賊；待留你在軍中、又必有洩漏。』便教『左右、送子翼往西山庵中歇息。待吾破了曹操、那時渡你過江未遲。』

蔣幹再欲開言、周瑜已入帳後去了。左右取馬與蔣幹乘坐、送到西山背後小庵歇息、撥兩個軍人伏侍。幹於庵內心中憂悶、寢食不安。是夜星露滿天、獨步出庵後只聽得讀書之聲。信步尋去見山巖畔有草屋數椽、內射燈光。幹往窺之、只見一人掛劍燈前、誦孫吳兵書。幹思此必異人也、叩戶請見。其人開門出迎、儀表非俗。幹問姓名、答曰：『姓龐、名統、字士元。』幹曰：『莫非鳳雛先生否？』統曰：『然也。』幹喜曰：『久聞大名、今何僻居此地？』答曰：『周瑜自恃才高、不能容物、吾故隱居於此。公乃何人？』幹曰：『吾、蔣幹也。』統乃邀入草庵、共坐談心幹曰：『以公之才、何往不利？如肯歸曹、幹當引進。』統曰：『吾亦欲離江東久矣公旣有引進之心、即今便當一行。如遲、則周瑜聞之、必將見害。』於是與幹連夜下山、至江邊尋著原來船隻、飛投江北。至寨、幹先入見、備述前事。操聞鳳雛先生來、親自出帳迎入、分賓主坐定、問曰：『周瑜年幼、恃才欺衆、不用良謀；操久聞先生大名、今得惠顧、乞不吝教誨。』統曰：『某素聞丞相用兵有法、今願一觀軍容。』

操教備馬、先邀統同觀旱寨。統與操並馬登高而望。統曰：『傍山依林、前後顧盼、出入有門、進退曲折、雖孫吳再生、穰苴復出、亦不過此矣。』操曰：『先生休得過譽、尙望指教。』於是又與同觀水寨。見向南分二十四座門、皆有艨艟戰艦、列爲城郭、中藏小船、往來有巷、起伏有序、統笑曰：『丞相用兵如此、名不虛傳！』因指江南而言曰：『周郎！周郎！尅期必亡！』操大喜回寨、請入帳中置酒共飲、同說兵機。統高談雄辯、應答如流。操深敬服慇懃相待。統佯醉曰：『敢問軍中有良醫否？』操問何用。統曰：『水軍多疾、須用良醫治之。』時操軍因不服水土、俱生嘔吐之疾、多有死者。操正慮此事、忽聞統言、如何不問？統曰：『丞相教練水軍之法甚妙、但可惜不全。』操再三請問。統曰『某有一策、使大小水軍、並無疾病、安穩成功。』

本報 願辦分社者鑒

逕啓者如有希望在本報未設分社之東北四省及山東省各縣而新設本報分社者希直接向本報函商必當照章速與准許也此佈

本報經理部

英勞働黨內閣 八日行閣員親任式

英國勞働首領麥納唐氏五日午後出席英全國勞働黨執行委員會及議員團執行委員連席會議聲明拜受組閣大命所有閣員已確定擬定八日奏請英皇舉行親任式保守黨內閣至七日止即卸去其政務云(七日倫敦專電)

日本將設立 改訂中日條約 準備懇談委員會

日本外務次官吉田氏於五月末事務官會議席上提唱關於改訂中日通商條約研究會現已準備成立此種會名稱為中日通商條約準備委員會該會委員由外務遞信農林內務大藏司法商工七省次官及實業家兒玉正金三宅三井安川三菱喜多日本訪並百武諸氏等允之吉田次官於六日事務次官會議席上報告謂次官均皆承認擔任委員任務此項最初會議約於十日起開會云(七日東京專電)

滿鐵社長 將改稱總裁

滿鐵社長及副社長之名稱欲改為總裁副總裁之一節現已得日政府承認此項改正勅令定於六月十五日公佈云(東京七日專電)

田中對改造 內閣人選欲 網絡黨外人材

日本田中首相五日午前在私邸招見鈴木小川兩氏協議改造內閣問題田中首相改造之意頗為急進對於閣僚人選田中曾表明網絡黨以外之人材意在藉此一新人民耳目鈴木小川兩氏當時表示同意云(七日東京專電)

日土條約 最近將蓋印

土耳其自撤廢治外法權成功後即繼續與各國交涉締結通商條約日本駐土代理大使蘆田氏曾與土國政府間一再交涉大體意見已歸一致不久即將蓋印此項條約內容附與最惠國待遇以制定互惠稅率為主云(七日東京專電)

美國哈少佐 保證無電權 不致委諸國外

美國海軍省法務局特許系哈羅魯德少佐在上院表示謂美國海軍省一千九百十八年在

各國對法權問題 皆取漸進態度 王寵惠將出洋運動

南京特訊、各使來京後、對治外法權之空氣、調查如次、各國對此、迄未答復、保因正在互相考量交換意見中、如英國等、似傾向於逐步撤去、與法權會議態度無異、各國以中國法典將次完竣、對法典問題、漸少藉口者、但對司法執行略有懷疑處者、當然是不願一步即完全放棄、當局對此點、亦看待明白王寵惠之出洋亦為此

國聯會討論 德波民族問題

國際聯盟理事會關於德國與波蘭間發生之民族問題於六日開會討論推日本安達代表為議長英國西班牙兩國代表為委員云(七日馬德里地電)

美國務長官與 我駐美公使 討論解決蒙古 發掘物解決法

美國探險家前在蒙古地方發掘遺物被我國民政府阻止其攜歸美國惹起中美間問題日下尚未解決美國務長官四日早請見我駐美公使伍朝樞氏討論解決辦法云(七日華盛頓專電)

英勞働黨內閣 新設職業部

英國勞働黨新內閣決新設職業部職業大臣一席內定由殖民大臣德馬斯氏承之已得其承諾矣(七日倫敦專電)

蘇俄與美會社 訂購買契約 以三千萬美金 買多數摩托車

蘇俄在美通商機關與美國亞姆斯德魯古等會社締結契約以三千萬美金定於今後九年為止購買摩托車於三日已簽印矣(七日紐約專電)

義政府與 法王廳間 條約已成立

義大利政府五日以官報號外公佈告該政府與羅馬法王廳間成立條約此項條約俟批準後實行云(七日羅馬專電)

齋藤實被選為 日俄協會長

日俄協會六日開臨時總會選舉齋藤實子爵繼任已故後藤新平伯爵所遺會長一席云(七日東京專電)

討馮軍四路入豫 各到相當地點 以唐生智部為主力

南京特訊、可靠消息中央各軍入豫計畫、依然按照指定方針進行、並未有所變更、據聞大致分為四路、一為平漢南線之劉峙等各部、二為隴海路一帶之方振武部、三為平漢北線之劉鎮華部、四為晉西豫東間之唐生智部、四路之中、以唐生智部為主力、餘三路不過藉為聲援、以作牽制、唐部四師、現皆到達魯西豫東一帶、其最前鋒為五十一師李品仙部、則已到達考城附近、後續部隊之春榮魏益三兩部、亦正兼程前進中、五十三師劉興部殿後、與唐之總司令部同進止、唐軍前進之第一目的地為蘭封、第二目的地為開封、聞當韓復渠通電效順之際、中央會有電令唐軍緩進、現因韓受豫中龐炳勛梁冠英各部壓迫、勢將不支、故中央復令唐軍兼程前進、以援韓氏兼平豫局云

又據曲阜電李軍長品仙、在苗孔莊召集第五十一旅軍官訓話、並謂已電中央請速撥軍費、不日撥到即可發餉、

又復旦社云、第九軍副軍長張鎮論前日電何成濬云(上略)由曹至汴、沿途過軍、蘭封以西鐵路未被破壞、開封仍駐席部騎兵約二團、前數日孫良誠由汴率隊西去到鄭時、一部被韓繳械、並扣留其彈藥、現韓在鄭稱討逆軍第三路總指揮佈告收束軍事等語、職張篤倫叩東(一日)

平訊、第六路總部駐平辦事處、據該總部參謀長楊恩熙由蚌埠來電、如左北平光明殿華主任遠樞足勛鑒、總座偕長、隨將總司令南下午抵達南京、擬於奉安後回蚌、現本軍向睢州周家口推進、已陸續開拔矣、知念特聞、弟楊恩熙叩東(一日)

另訊、方振武有東電到平、報告本軍奉蔣總司令命令、移防歸德及隴海路、原電略謂阮玄武第四十四師、刻由山移動、向歸德推進、鮑剛第四十五師駐壽州、皖北部隊同時奉令命、已於東日起開往歸德剿匪、兩部軍隊限定最短期內在歸德集合必要時再向目的地前進、聞方軍此次調動、係援應韓復渠、至隴海東段交通、亦擬設法恢復、方本人日內離京到蚌云

北平又訊、劉鎮華部、奉中央命令調往豫北平漢線、劉奉命後、即調劉茂恩萬選才兩師、向平漢線移動、三十日劉師武啓鳳旅開抵彰德、當日阮勳一旅、亦陸續南開武旅長復率部隊兩團、沿平漢路南下、並將衛輝鐵橋督工修理、劉軍即搭木板過河武旅先遣隊、業抵新鄉、將來黃河北岸防務、完全歸劉軍擔任、總指揮部即設於新鄉、至萬選才暫編第四師部隊則已集中保定候車南開云

又據北平行營接韓復渠來電云、軍急、北平行營何雪竹兄勛鑒、弟于上月世(三十一)卯到鄭州、孫桐軒師陸續向鄭集中、石漢章部已集中許昌郾城一帶、與劉指揮經扶(峙)部相聯接、協同動作、嗣後尚望時加指導、共策進行、革命大業、實深利賴、謹電奉聞、弟韓復渠東(一日)

又韓復渠電云、據確報(一)洛陽以東已無馮兵蹤跡(二)龐炳勛部西退至洛陽因西路被阻又改道南下、現被阻原因未得確息(三)洛陽南山一帶匪勢大起(四)陝州觀音堂一帶所駐馮軍部隊一律改掛大紅旗、以前二集團各符號完全取銷、據云有重大企圖等語、特電奉聞、韓復渠叩冬(二日)午印

又據石友三電何成濬略云、此次承蔣公旨意得以同舟共濟、效忠黨國、欣幸何極、刻敝師已集中許昌、從事整頓、並與鄭州韓總指揮聯絡等語

又據石友三就職通電云(銜略)鈞鑒前奉韓總指揮有電轉總司令蔣敬電開任命石友三為討逆軍第十三路總指揮率部即集許昌、仰即轉飭遵照為要等因奉此、友三刻已率部抵許、遵於東日在許防次、敬謹宣誓就職、猥以菲材謬膺重任、汲深綆短、隕越時虞、尚望不遺在遠、賜以南針、俾有遵循、不勝盼禱謹特電聞、至維察照、討逆軍第十三路總指揮石友三叩冬(二日)印

又據北平官場方面報告、中央軍劉峙部第一師、由鄂入豫、據報已到達平漢路信陽以北數英里之駐馬店、官場消息並稱、劉峙軍現已與韓復渠合作行動、但此訊尚未能證實

五國軍艦補放禮砲 禱羅馬教皇即位 主教與黨國要人酬酢忙

南京特訊、冬(二日)午中日英美法五國軍艦補放禮砲二十一響、禱羅馬教皇即位、表示敬意剛總主教在行營肅立答禮

南京又訊、教宗代表剛恒毅冬(二日)午應劉紀文邀宴、蔣(中正)及王正廷定江(三日)支(四日)恭宴聯歡、並派外部招待員謝冠生伴剛總主教遊燕子磯靈谷寺諸名勝、並定魚(六日)離京、冬(二日)下午剛總主教拜訪胡(漢民)戴(季陶)蔡(元培)王(寵惠)等備述教宗垂念中國時局、祝望和平統一之誠意、黨國要人對剛總主教均敬禮有加

陵案要犯譚溫江等 將判處極刑說 各項手續具已完備

北平特訊、東陵案本日(四日)下午二時開審、各項手續俱已完備、其中如譚溫江等四人聞當處以極刑

煙台市各界 公祭總理

煙台通信、六月一日為先總理奉安日期、全國民衆、統於是日舉行恭祭、煙埠新編第三師、政治訓練處、於事前發出通知、在丹桂茶園舉行、着全師各部隊、各機關商會、及各團體、各學校、均派代表一人參加、是日均於九時前到場、時中頗形擁擠、一切佈置、俱為整齊、九點、劉珍年師長、同韓參謀長、李交際處長、于公安局長等、到場、一時、由公安局樂隊、奏哀樂、劉師長就主祭者位、率全體人員、行禮如儀、禮畢、劉師長向大衆詳述先總理之事略、及三民主義之眞諦、十一時方罷、是日由政治訓練處、沿街遍貼標語、各國領館、亦皆下半旗以誌哀意云

粵湘兩軍併進 攻克梧州經過 桂軍紛向桂平潰退 又盛傳白崇禧將出洋遊歷

南京特訊、國府頃據陳濟棠二日電稱、我海陸空軍於二日晨五時、對梧州施行總攻擊、各路齊發、在封川梨木根及梧州附郭、激戰逾十小時、敵軍不支、紛向桂平方面潰退、我軍遂於二日午後五時、完全佔領梧州、俟與友軍會師梧州後、再計劃西進、此役斃敵三千餘人、俘虜三千餘、獲槍四千餘支、砲八門、其餘軍需品無算、黃紹雄失蹤、呂煥炎等不知去向云

南京又訊、范石生部、一日克復梧州何健總部移桂林上海三日電、梧州商界、因李明瑞楊騰輝部已近、派代表見龔係元、請讓出梧州、以免糜爛、龔不允

汕頭特訊、張貞軍目下已停止追擊、並不出以積極的行動、關于張之態度、精通據消息者所傳、張氏此次奉蔣介石命入粵、即令其領潮汕然廣東局面業已安定之今日不出一月、仍須交還陳濟棠一面號于城兵之決心死守、與其仍舊繼續攻擊、損傷其部下、毋寧避戰鬥、一面佔領韓江上流各縣、他一面作為廣東軍以當潮汕軍、不

中央政府已頒發 馮玉祥通緝令 馮不下野戰事難免

上海特訊、熊式輝江(三日)晨返滬、語人、討馮令尚未下、馮能誠心下野、戰事可免、孫部一部份已被韓繳械、中央對閻決懇留、警備部江(三日)奉到中央通緝馮令

平漢電報已修復

國聞通訊社六日上午三時四分天津電、平漢電報(四日)修復鄭豫竄仍分三段通車

唐山破獲 共產黨十人

唐山通信、今(二日)日唐山由馬家溝捕獲共產黨多名、內有共黨首領某、並獲大批文件宣傳品、又任陸家街梁端元商號、發現共產黨傳遞之信件多封、其掌櫃亦因嫌疑被捕、和樂旅館亦曾捕獲數名、其計十餘人、悉押公安局候期審訊云

馬鴻逵謂 洛東無馮軍 電方振武告捷

國聞通訊社五日下午三時五十分上海電、馬鴻逵電方振武謂班師回洛與孫良誠部激戰兩晝夜孫部已西退江(三日)趙洛東無敵蹤

以上五藥均肆 遠東獨家經理 美商三德洋行
大連浪速町二丁目七十番地 奉天大西邊門外二經路口 哈爾濱道外正陽八道街口

中國銀行 大連營業支店
關於銀行一切事務
營業時間 上午九時至下午十二時
電話四三八九、四五九七、五九九〇 海關收稅處八七二四

大炮台香烟

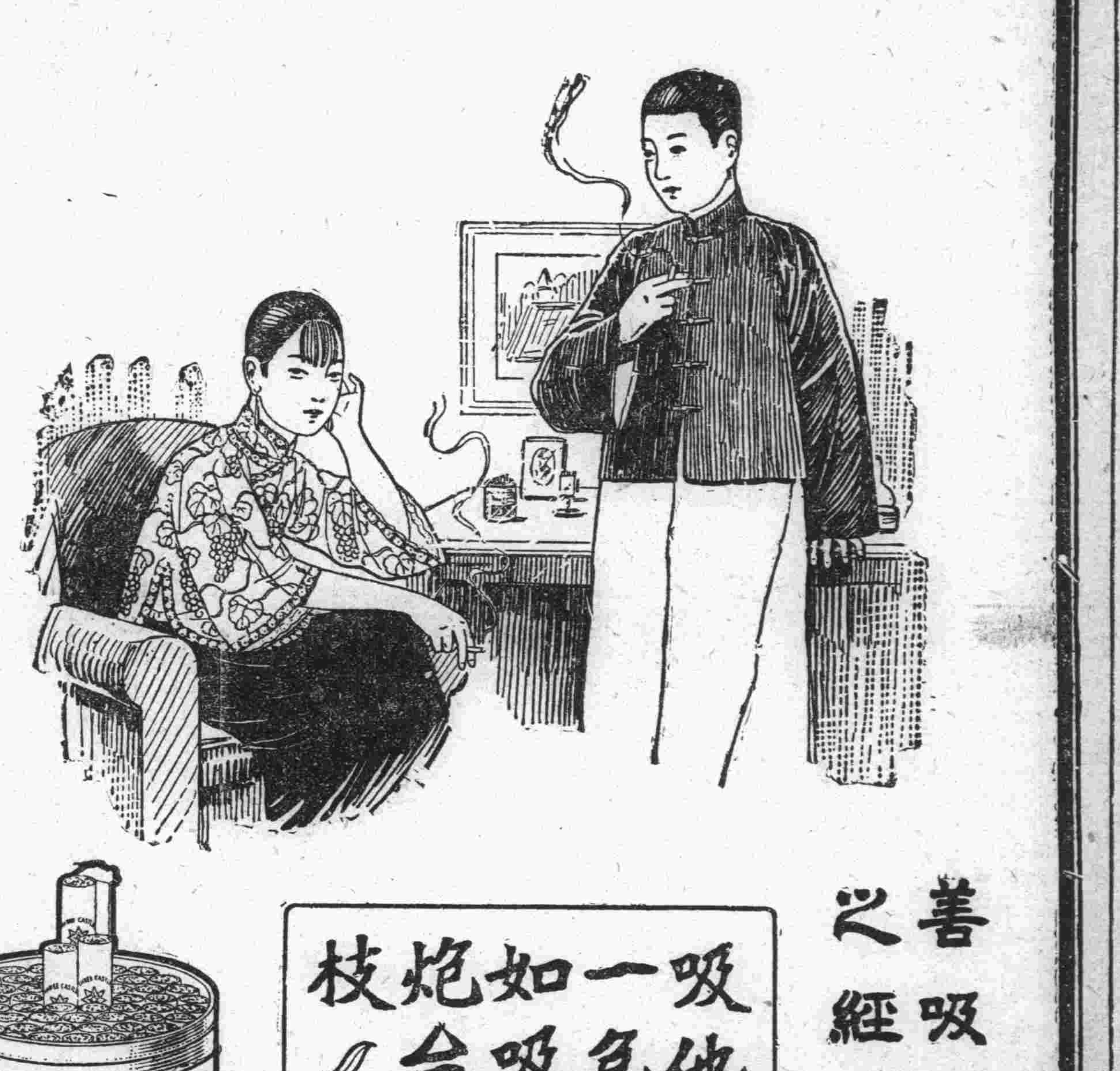

善吸烟者之經驗談

吸他烟一色不如吸大炮台一枝

教育界

中央軍官學校 請復校長制度
原因委員零落不合具式

（首都通訊）中央軍校以編遣會議、前曾決定改組該校方案、以委員九人組織校務委員會、併推常務委員一人、執行校務、茲值遵令改組之時委員中九人二李（陞叛）、衛又革職委員會人數不全、而常務委員僅爲一人、多有不便、特由軍校當局建議編遣委員會擬呈辦法二項請擇一施行茲採錄原呈如下、呈爲具申意見事、竊查編遣會議決議案、中央陸軍軍官學校改組後、以委員九人組成校務委員會、并推常務委員一人、執行校務、現第六期學生已屆畢業即當遵令改組、對內對外、均須以校務委員會名義行之、惟所推委員九人中、兩李及衛已經革職、若以全體委員署名、則已零落、且不合式、若以常務委員一人署名、而全體官生、精神上信仰上惟一領導之現在校長病又不與焉、似背全體官生之心理、影響實大茲就管見所及、擬呈辦法兩項、（一）仍用校長副校長制、（二）如不用校長制、請除常務委員一人外、再增常務二人、共三人、以上所呈請核准其一、以便遵行、謹呈國軍編遣委員會

太原教育界 增薪之風潮
教員一律停教 勒廳請速復職

（太原通信）太原市省立六小學、全體職教員共一百一十餘人、前因生活日高、維持匪易、曾全體聯合、作要求加薪運動、雖有十餘次之多而教育當局、迄無確實答覆先曾怠課、及至上月十九、全體認爲要求一舉、已屬絕望、當經全體議決、一致停教、以示堅決、而促醒悟、及而停教之第三日、而國民師範附屬小學突然實行復教其餘五校、因受國民師範附屬小學之影響、而其不達目的、決不復教之心、較前益堅、而教職當局、至今仍無明白表示、致此陷於僵局、據外間所傳、有云每人加薪二元者、確否尚未敢定、教育廳長陳受中、以各校職教員、實行停教以來、業已多日、學生方面、曠廢殊多、現特親就勸告復教文、勸告各員、從速復教、一抒向來負艱任重之忱、共爲全民族新舊相之倡、茲紀錄其詞於左、小學教員諸君足下、前者迭枉駕中、每罄述鄙懷、不以虛僞見疑、今有數語、復爲諸君陳之、小學教員、薪金低廉、殊爲事實、小學教員增薪、爲事理之當然、諸君受經濟之壓迫、爲意見之陳述、亦爲人情之所應有、但採用停教手段、則竊以爲不可、每一談及、無不以此忠告、誠以諸君所處地位甚尊、所負使命甚重、且深知諸君 志向高潔、企圖遠大、並有志向高潔、企圖遠大之事實、可以證明、故本愛人以德之誠、爲愚者一得之獻、所謂志向高潔、企圖遠大、非以此誇譽諸君也、有諸君數年來之歷史在、昔普之勝法、歸功於小學教員日之勝俄、復歸功於小學教員、今我國欲成訓政大業、試問喚起民衆者誰乎、指導民衆者誰乎、倡率民衆者誰乎、以上數者、無不以小學教員是賴、小學教員之努力有一間斷、即革命戰線上有一退却、諸君必明瞭此情、必不願有此種事實之出現、故中對於小學教員之停教斷斷以爲不可也、枵腹從公寧能持久、政府於此必有補救之法、日前以小學教員薪俸標準、提出於省政府也、省政府諸公、亦均認小學教員新金低廉、有增加之必要、特以礙於目前之災情、與其他環境、未能即時實現、最後對於停教之舉、多加惋惜、並囑列席者、勸告小學教員從速復職、共濟時艱、以成大業、凡此云云、俱出至誠、竊以諸君停教之舉、實爲經濟壓迫一時之所感、並非對於任何方面之不滿、即如中者、任職數年、成績毫無、然自認却爲諸君之一個好友、亦曾爲提倡增高教員薪金之一人、上奉省政府之指示、下感諸君之困難、豈能漠然置之、苟才能不足以濟時、心又不足以信衆、則亦唯有退避賢路、以求贖於黨國、致謝於諸君耳、伏望諸君、本革命之精神、毅然復職云云

太原國民師範 擬設體育系

（太原通訊）太原國民師範學校、爲現內政部長趙次隴先生所手創、該校自成立以來、對於體育科、即特別注意、民十一年徐子衡先生接任總幹事後、請現任北平警備司令張蔭梧爲該校學生講軍事學、迄該校中之各種國術武器、一歸前規遵述無廢、至趙苗青接任校長後對體育一門、則更加擴大、校內另設體育部、經費獨立每年預算在三千元以下、二千五百元以上、另聘主任一人、體育專家若干人、專門經營其事、以故該校體育、在太原市上幾爲各校冠、今歲華北球類比賽、該校球員雖未奪得錦標、然亦不失其爲佼佼者、此次太原市預選赴華北選手、該校中選者、竟達全數三分之二、自是教員學生、愈形鼓勵、除每禮拜正式授課兩小時外、並加授課外運動、分組練習、共分田徑球兩大類、田徑指導員、宏智瑞、五松喬、沈繩武、球類指導員、江公甫、朱靑齋、張桂三、均能勤懇指授、加意訓練、循此以往、太原體育、將換一番新氣象、並聞陸廳長乙和氏、對此次華北球賽時、太原校之失敗、深以爲恥、故屬望於該校之突飛猛進挽回聲譽之情甚殷、擬於暑期後、令該校高師部（該校自民十四即附有高師一部）增設體育系、現正在籌備一切云

鐵道部公佈 交通大現況 （續）

（丙）北平交通管理學院之設備（一）圖書館（二）博物館、（三）儀器室（四）音樂室（五）宿舍、又上海交通大學已於本年二月經部核准事業發展專款二十二萬元其支配如下（一）建築工業館十萬元、（二）築寄宿舍五萬元（三）購置設備五萬元（四）添置圖書二萬元、管理學院計劃建築經濟科學館需銀三萬五千元、尚未核准、唐山土木工程學院、據計劃添建圖書館體育館、添購試驗儀器、添置浴室、及暖汽管、以上共約需銀十五萬八千元、呈請計劃書、業已送部 （七）經費（甲）上海交通大學之經費十七年度預算、經常門爲每月二萬六千元（乙）唐山土木工程學院之經費、十七年度預算經常門爲每月九千元、又臨時門預算爲八百元（丙）北平交通管理學院之經費、十七年度預算經常門爲每月六千五百元、臨時門經費無（八）畢業生之待遇交通大學一學院畢業生之待遇、在前北京交通部時代亦有規定辦法、此項辦法經於民國十三年十二月三十一日明令公布施行、查該項規定畢業生、派赴各路局練習、期限定爲一年至二年、並每名酌定津貼最低數爲四十元、在練習期內辦事勤愼者得加給津貼但不得超過六十元（練習辦法另行油印）自經鐵道部接管後、關於交通大學各學院畢業生之待遇辦法、復於去年十二月經部修改公布辦法四項如下（一）各院畢業生、擇尤選派留學、應照向例、於每年大學畢業生中、擇其成績優異、品格端方者、選派四名、計上海學院二名、唐山北平學院各一名（二）其餘畢業生、一律按照所學派授職務、以免學無所用、人才散棄（三）規定一年爲實習期間、派授實缺、如無缺補、於平日勤勞較著者、可由主管長官、呈請每半年進一級、每級薪俸五元、以示鼓勵（四）實習期間、規定津貼、依向例、甲等畢業生月給六十元、乙等五十五元、丙等五十元、惟現在生活程度日高、似嫌微薄、着較向例數目、甲乙丙三種津貼各加十元、藉示優異（未完）

野獸之學校 英國哈特法德夏亞洲有景勝之牧場曰「哥普斯奧克」爲動物商嘉配曼所買改築爲動物學校志在教習獅子班馬象鴕鳥及[illegible]馬等現其中受教者已有獅子二十四匹及幼獅兩匹焉

學生文藝

約友踏靑小啓
（黑山縣縣立第一小學校高十九級生劉魁章）

如山我兄英鑒、計自分襟光華幾易、每企雲雨、輒爲神馳、刻下天朗氣淸、惠風和暢、非春季之氣象乎、當斯時也、碧草平舖、鶯聲載道、綠柳纔黃、靑山含笑、郊外之景象、誠有目不暇接之概矣、若吾人終日伏案而讀、久之、則即迷目眩、身體因之衰弱、是弟以擬於此春假、招我良友、結爲佳伴、同往郊野、以洗胸中魂、且此時踏靑、既免無聊、乃人生之樂事、不但爽吾心、開吾懷、更能增吾人之知識、況踏靑野外、與各科、亦大有關係、若花木滿地、採集之以爲標本是有關係於理科者也、訪古蹟之所在、尋名士之高蹤、是有關係於歷史者也、登臨勝地、經歷名城、是有關於地理者也、揚聲大歌、音調合節、是有關係於音樂者也、然則吾人踏靑野外、其獲益誠非淺鮮吾兄爲得而不僞諾哉、別無他事、敬請

春安

弟劉魁章上某月某日

春日雨後即景
（海城縣西四台子第十六小學校生 范傳武）

日暮將晚、陰雲四布、初簾纖兮陣陣、綿淅瀝兮瀟瀟、窗前之簷瓦頻滴、園內之春花如洗、想春草也必隨春雨而漸綠、春杏也必經春雨而穠紅、既而漏聲更殘、雲開霧散、鶯聲四起、日影三竿、當此春雨初晴之時也、池水初添而青蛙韵亂、巢泥未足、而紫燕銜忙、紅桃含昨夜之雨、綠柳帶今朝之煙、郊外小草也、得春雨而增新、堤邊榆莢也經春雨而更艷、非特此也、階前之紅芍而如洗、田中之泥土而如膏、此皆經春雨之所致也

觀劇感言
（黑山縣縣立第一小學校高十九級生陳鵬廣）

黑邑舊俗、於三月上巳之辰、必演劇數日、以上帝廟前隙地爲劇場、誠盛事也屆期余於淸晨早膳後、即赴場往觀、見台下之人、不可勝數、喧闐之音、不絕於耳、未幾、遂開始演劇矣、約歷數時之久、方畢、其間有演忠孝者、有演奸詐者、有演五霸爭雄者、有演七擒孟獲者、劇目繁多、不克枚舉、不過警世勸人、本良心之主張以作臨時之裁判耳、信哉劇曲爲社會教育之補助品也、吾儕豈可以平淡觀之而不留意哉

鐵路第一小學 奉令改稱扶輪

（洮南）洮昂鐵路第一小學校設立迄今、館茲二載、該校前奉東北交委會四一八號訓令將該校名稱取銷、改爲扶輪第十小學、并頒賜校章、及校長小章等、該校長麻先全、遂即更易、啓用校章云

萬國牌開荒火犂

開荒者的注意點

買火犂的時候

不要從不專門人家買

不要憑書本圖樣上買

要注意

在北滿有二十餘年經驗而成績卓著有口皆贊的萬國牌開荒火犂之可靠省工省油每日可開生荒十餘晌燃煤油兩桶

一年之內可獲利百倍

備有現貨歡迎參觀

遼寧 商埠地馬路灣多小公司啓 中國電話一五六二 二一二五

長春益發銀行

本行專辦各處滙兌並作存放各種欵項外放信用保證貼現抵押收存定期活期均可相商規定利率無不公允滙兌計分信滙電滙票滙等類悉從客便所收滙費甚別低廉信用素著手續簡捷久爲各界諸君稱善並爲便利顧客起見收付各欵及滙兌事項於營業時間之外猶可通融茲將通滙各處地點列下

樂亭 濟南 山海關 泰安 留守營 周村 呂黎 濰縣 奔城 德州 湯家河 煙臺 克山 青島 北林子 佳木斯 富錦 吉林 哈爾濱 樺皮廠 黑龍江 下九台 安達站 四平街 雙城 大連 張家灣 開原 三岔河 公主嶺 烏吉密河 營口 甜草崗 安東 望奎 上海 拜泉 天津 北原

本行 營業部電話中二一九六 匯兌部電話日二〇五 經理室電話日二六七一 儲蓄部電話日三六三 電報掛號華文四一三五

天威牌珍珠淡氣泡

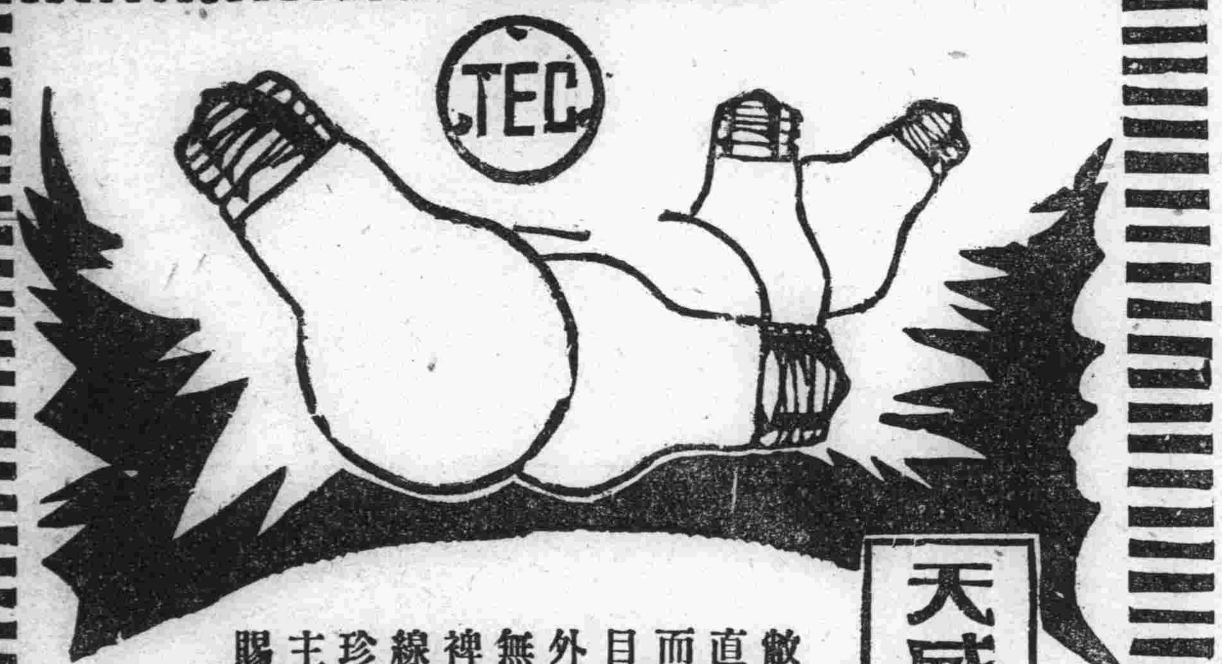

敝社所發明之珍珠淡氣電泡乃由光學專門技師在敝社直屬之研究所考查世界各國照明學理加以技術的方法而造成者材料特佳外容美觀內面磨沙光亮雖强決不眩目其放射之光線緩而和淸而爽視之婉若珍珠故名之其外殼全面非常光滑故污垢積塵等決不妨碍而易於拂拭無論何時可保其特殊潔淨之面目及於吾人衛生上大有裨益焉其內容乃選純精炭絲復充入瓦斯淡氣其放出光線借賴瓦斯氣之助光亮特强故耗費電力藉得節省顧此珍珠淡氣泡中外馳名爲各界所歡迎者今番敝社爲酧謝主顧起見特大學輸入以資貢獻伏祈各界賜顧無任歡迎之至也

（公司設 大連、哈爾濱）

代理店 齋藤公司 丙寅公司

有備無患

家中常備・百齡機・可保全家・康健無病

▲家有先天不足、怯弱短小之兒童、服百齡機、能追[illegible]先天、助長發育

▲家有勞心過度、失眠健忘之男子、服百齡機、能補心安睡

▲家有消化不良之男女、服百齡機、能開胃進食

▲家有精力衰弱之男子、服百齡機、能補元益髓

▲家有年老氣血衰弱之人、服百齡機、能返老還童

▲家有婦女瘦弱不孕、服百齡機、能調經健身

均算

百齡機價目 按現大洋計 小瓶一元 每打十一元 大瓶兩元 每打廿元

東三省總發行所 奉天大西邊門外 九福公司

大連分銷處 華泰西藥房

哈爾濱分銷處 泰華西藥商行

各大藥房均有出售

瀋陽

華北運動尾聲 經費不足長官捐助

第十四屆華北運動大會自上月二十九日開會迄四日閉會除奉安休息一日外餘共運動五日發獎一日籌備委員會即將事務結束所需籌備及招待各費共用現洋五萬元有奇除省政府前撥給三萬元其餘不足之數司令長官擬盡數捐助至哈爾濱各校選手九十三名於四日晚同哈平津選手五百六十名於五日早回平津均爲籌備委員會代表赴站歡送前晚燕京大學對滿鐵俱樂部之棒球比賽其賽七次結果爲六與一之比俱獲勝利云（天）

遼寧省委會 三三五次常會

本月四日遼寧省政府委員會開第三十五次常會其議決要項探誌如下

一、遼寧農礦廳考取營業測稽帥暫行章程案決議交陳文學彭志雲劉鶴齡會同審查

二、擬訂管理營口爐銀暫行章程及爐銀監理處組織規則案決議交高維嶽王鏡寰張振鷺合同審查

三、遼寧安東商埠公安局暫行組織條例條正案決議通過

四、厘訂縣長甄別章程案決議交劉士廉王毓桂合同陳文學審查

五、農礦廳呈爲接管洮昌道立林牧場及附設農事試驗場擬接續辦法案決議交王樹常張振鷺劉鶴齡會同審查

六、審查建設廳設計委員會組織規則及各縣設計論會章程決議通過

七、據梨樹縣呈請將清鄉解省提成罰金由縣備用禁決議會財政廳公安管理處會辦

八、教育部規定之捐資興學獎狀說明及樣張已咨送到府其前經本會議決審查之獎狀格式應否取銷禁決議遵照部定獎狀辦理

九、遼寧新報社長馬耘非呈請准照先例按月酌度補助費案決議否決（天）

大宗軍需 運赴山海關

東北各軍隊駐紮於山海關一帶者爲數甚夥軍需一項尤關重要必須早爲輸送以備不虞前曾陸續運輸西上茲聞於月之六日運輸司令部特由北寧站運去劈材二十車面粉十車炒米十五車菜類十車紅粮二十二車於該日下午四時西上運赴山海關以應軍用（佛）

鮑貴卿赴燕

鮑貴卿於六日朝七時乘京奉線客車離瀋陽赴京此行所負之使命如何外間傳說紛紜莫衷一是何日歸瀋陽傳說未定云

公安局禁冷梅湯

省會公安局長白銘鎮以現在夏令百病叢生飲料一項更易潔淨稍有不慎多易染患時疫

禁警甲迎送派員

省政府查官場中舊習每遇上官派員赴各地查案則地方長官必集合長警歡迎護送相沿久積弊難除查警察保甲以及各團練會職在緝捕當此政治革新夏際防緊要之時更不能爲一員滋境致誤職責此等積習自應剷除以求事實故特令各縣嗣復無論何方派員滋縣查時不得派警迎送云（雲）

保護紀念樹

每歲清明節日各機關領袖多赴第一苗圃栽植紀念樹木以資提倡故該圃內紀念樹秧現在非止一處聞農礦廳以此項樹木當特別保護以待次年參考遂於月之五日令該圃注意保護云（雲）

偵緝處添設分處

東北憲兵司令部偵緝處處長雷恒成以萬泉遊人日漸衆多有宵小難免不潛踪爲事爲保持安寧起見特行在該地添設分處一所派偵緝員一名駐該地以便遇事彈壓聞已派處內偵緝員李向陽前往云（雲）

高紀毅代表南下

省政府委員兼公安管理處長高紀毅現奉政府命令以西湖國貨展覽會行將開幕東北既還出土產多種自有派員參加之必要是以特派高氏代表前往並須繞道京都晉謁當軸陳述東北要政云（珍）

鐵甲車隊出發 赴山海關佈防

東北邊防軍鐵甲車第十二隊隊長張振動頃奉張學良司令長官之命令開拔入關該隊長奉令即於昨六日帶隊兵一百名鐵甲車五輛是日晚五時搭北寧專車開拔西上赴山海關一帶佈置防務云（佛）

遼寧省府奉到之 官吏郵金條例 暨其施行細則各十六條

遼寧省政府現奉到國民政府頒佈官吏郵金條例暨官吏郵金條施行細則已正式公佈茲照錄該兩條例如左

官吏郵金條例

第一條 凡服務中華民國之文官司法官警察官吏給郵事項適用本條例之規定

第二條 郵金分左列三種 (一)終身郵金(二)一次郵金(三)遺族郵金

第三條 官吏有左列情事之一者得按其退職時俸給五分之一按期給以終身郵金 但受郵者爲委任警官或長警時其終身郵金得按其退職時俸給之半額至全額酌給之(一)因公受傷致身體殘廢不勝職務(二)因公致病致精神喪失不勝職務(三)在職十年以上身體衰弱或殘廢不勝職務(四)在職十年以上勤勞卓著年逾六十自請退職

第四條 支給終身郵金自該官吏退職之次月起至亡故之月止

第五條 有左列情事之一者停止其郵金(一)被褫奪公權(二)喪失中華民國國籍(三)依本條例第三條第一款至第三款規定受終身郵金後再任職官

第六條 有左列情事之一者停止其終身郵金(一)停止公權尚未復權(二)依本條例第三條第四款規定受終身郵金後再任職官

第七條 官吏因公受傷或因公致病而未達身體殘廢精神喪失之程度者得於其退職時兩個月俸給之限度內酌給一次郵金但受郵者爲委任警官時得按其退職時俸給給以三個月俸給爲長警時得按其退職時俸給給以六個月俸給

第八條 因傷病增劇更以本條例第三條第一款或第二款受終身郵金者扣除其已給之一次郵金

第九條 官吏有左列情事之一者得按其最後在職時俸給十分之一給以遺族郵金 但對於委任警官給予遺族郵金時得以其最後在職時俸給七分之一爲率對於長警給予遺族郵金時得以其最後在職時俸給三分之一爲率(一)因公亡故(二)在職十年以上勤勞卓著而亡故(三)依本條例第三條受終身郵金未滿五年而亡故

第十條 亡故者遺族領受郵金依左之順序(一)亡故者之妻(二)無前項遺族或前項遺族不在時其子女(三)無第一第二兩項遺族或各該項遺族俱不在時其孫及孫女(四)無第一至第三項遺族或各該項遺族俱不在時其父母(五)無第一至第四項遺族或各該項遺族俱不在時其祖父母(六)無第一至第五項遺族或各該項遺族俱不在時其同父弟妹 女性官吏亡故時其遺族領受郵金依左順序(一)亡故者之子女(二)無前項遺族或各該項遺族不在時其孫及孫女(三)無第一至第二項遺族及夫或各該項遺族及夫俱不在時其夫之父母(四)無第一至第三項遺族及夫或各該項遺族及夫俱不在時其夫之祖父母(五)無第一至第四項遺族或各該項遺族俱不在時其本身父母(六)無第一至第五項遺族或各該項遺族俱不在時其本身祖父母

第十一條 支給遺族郵金自該官吏亡故之次月起至左列事由發生之月止(一)其子女達于成年(二)其妻亡故或改醮(三)其孫及孫女或弟或妹達于成年(四)其父母祖父母或夫之父母祖父母亡故

第十二條 依本條例應領郵金之遺族有數人時應按其人數勻給之就中如有一人或數人願拋棄其應領部分者得以該部分郵金勻給其他有權領受之人

第十三條 官吏因公亡故除依本條例第九條給郵外並得於該官吏最後在職時兩個月俸給之限度內酌給其遺族一次郵金但此項郵金額對於委任警官以其最後在職時四個月之俸給爲度對於長警以其最後在職時十個月之俸給爲度

第十四條 官吏在職三年以上未滿十年而亡故者得按其最後在職時二個月之俸給給其遺族一次郵金

第十五條 本條例所稱官吏在職年數自就職之月起算致退職之月止退職後再任官職者前在職之月數亦得合併計算但因受懲戒處分免官後再任官者不在此限

第十六條 本條例自公佈之日施行

官吏郵金條例施行細則

第一條 本細則所稱官吏指官吏郵金條例第一條規定服務於中華民國之文官司法官及警察官吏其他郵金條例所定之官吏不適用之

第二條 依官吏郵金條例第三條第七條之規定應受終身郵金或一次郵金者須依左列各款開造清冊具呈於退職時該管長官(一)姓名年齡籍貫並現住所(二)在職中之履歷(三)在職之合計年數(四)退職時之職名(五)退職時之事由(六)退職之年月日(七)如受傷或致病者其受傷或致病之原因(八)依官吏恤金條件某條某款請求終身恤金或一次恤金

第三條 依官吏恤金條例第八條之規定應改受終身恤金者須依左列各款連同醫生之診斷書開造清冊具呈於退職時該管長官(一)前條各款事項(二)傷病增劇之原因

第四條 依官吏恤金條例第九條第十三條第十四條之規定應受遺族郵金或遺族一次郵金者須由該遺族依照左列各款開造清冊呈由原籍地或現住所地之地方官署轉達於該故官吏死亡或退職時所屬長官(一)應受遺族郵金之遺族姓名年齡籍貫並現住所(二)該遺族與死亡官吏之關係(三)死亡官吏在職中之履歷(四)死亡官吏在職之合計年數(五)死亡官吏死亡之年月日(六)亡前退職時之年月日(七)依官吏恤金條例某條某款請求遺族郵金或遺族一次郵金

第五條 依官吏恤金條例第九條第三款之規定請求遺族郵金者除依前條之規定外並須提出該死亡官吏之終身恤金證書

第六條 各官署長官遇有呈請終身恤金一次郵金遺族郵金或遺族一次郵金時調查事實認爲確與官吏恤金條例相符者須將所造清冊或憑證書類並恤金計算額一併彙轉凡文官或警察官吏轉達於內政部司法官吏轉達於司法行政部內政部或司法行政部對前項請求經審查後應即呈由行政院或司法院核轉國民政府核准

第七條 經前條核准後文官或警察官由內政部司法官由司法行政部製成恤金證書經由原請求之官署長官送達應受恤金之官或其遺族之現住所地之地方官署交付本人領受內政部或司法行政部於恤金證書頒發後應隨時呈由行政院或司法院轉知財政部

第八條 依前條第二項規定財政部接收通知後應即咨由該恤金領受人所在地之省政府轉飭財政廳照撥每年分四期於一月四月七月及十月發給恤金領受者須提出郵金證書於地方官署以證明其郵金受領權

第九條 退職官吏之一次郵金及死亡官吏之遺族一次郵金於本人受郵金證書後一月以內由財政部咨由省政府轉飭財政廳交付於原請求之官署發給一次郵金受領者須呈繳其郵金證書

第十條 郵金受領者移住於他處時須於屆發郵金月三十日以前呈報於原住所地之地方官署若逾此期限始行報告者該期之郵金仍須由原住所地之地方官署發給地方官署接受前項呈報時須即通知於呈報者之地方官署地方官署接受前項通知後應即轉報財政部

第十一條 依官吏恤金條例第五條之規定停止恤金者依左列各款由該管長官通知財政部轉達地方官署(一)因刑法之宣告褫奪公權者由宣告確定判決之法院通知財政部(二)喪失中華民國國籍者由內政部通知財政部(三)依官吏恤金條例第三條第一款至第三款規定受終身恤金後再任職官者由再任官者之所屬長官通知財政部地方官署接受前項財政部通知後應令停止恤金者繳還恤金證書轉通內政部或司法行政部註銷

第十二條 依官吏恤金條例第六條之規定停止終身恤金者應由宣告確定判決之法院或再任官者之所屬長官通知財政部轉達地方官署

第十三條 受終身恤金者死亡時應由其遺族呈報於發給恤金之地方官署繳還恤金證書但依官吏恤金條例第九條第三款規定有請求遺族恤金之權利者該遺族應依本確則第四條第五條辦理地方官署接受前項呈報後應即轉報財政部或司法行政部並將證書呈繳內政部註銷

第十四條 受領遺族恤金之遺族死亡或依官吏恤金條例第十一條之規定其遺族恤金之權利消滅時應由發給遺族恤金之地方官署通知財政部轉送內政部或司法行政部註銷

第十五條 終身恤金證書或遺族恤金證書如有遺失污損時得詳敘事由呈請發給恤金之地方官署轉報內政部或司法行政部補發或換給

第十六條 本細則自公佈日施行（捷）

東北財政會議 財政廳定於本月十五日舉行

遼寧財政廳長張振鷺氏爲整頓財政起見特定於本月十五日在省舉行東北遼熱吉黑四省財政會議是以特於昨六日通令吉黑熱三省財政廳長屆期來遼或派代表人來遼參加財政會議云（佛）

附郵金受領人須知

一 官吏終身郵金遺族郵金及一次郵金證書均係三聯式第一聯留存內政部或司法行政部第二聯由發款官署發交應受郵金者收執第三聯存發款官署備查

二 領取郵金證書須取具領狀並妥實保人保結各一紙聲明並無冒領情事

三 領款人每次領款時須取具妥實保人保結一紙聲明並無冒領及應行繳銷證書情事

四 領取證書及郵金之領狀保結由發款官署彙繳內政部或司法行政部備查

五 終身郵金及遺族郵金由財政部咨行郵金領受人所在地之省政府轉飭財政廳照撥每年分一四七十四個月發給

六 退職官吏之一次郵金及死亡官吏之一遺族一次郵金於本人受領郵金證書後一月以內由財政部咨行郵金領受人所在地之省政府轉飭財政事照撥發給

七 終身郵金及遺金證書列載有某年某月某日發訖字樣由發款官署簽名蓋章其備查一聯列載有某年某月某日領訖字樣由領款人簽名蓋章以資證明

八 郵金受領者移住時須於屆發郵金之期三十日以前呈報原住所地署以便通知於移住地之官署屆期就近發給郵金如逾期始行呈報者該期內之郵金仍由原住所地官署發給之

九 終身郵金及遺族郵金證書列舉領款及發款次數係四十次可數十年之用如逾十年以上仍願繼續領款者須先呈明原發給恤金證書官署轉請內政部或司法行政部換發新證書

十 郵金證書如有遺失及遺意外事故毀壞者准由領款人聲明理由並出具證明書呈請原發郵金證書官署核明轉請內政部或司法行政部補發

十一 終身郵金如郵金領受人有左列情事之一者即停止給予 (甲)被褫奪公權終身或被褫奪公權尚未復權者 (乙)喪失中華民國國籍者 (丙)受終身郵金後再任職官者

十二 遺族郵金如郵金領受人有左列情事之一者即停止給予 (甲)其子女已達成年 (乙)其妻亡故或改醮 (丙)其孫及孫女或弟妹達於成年 (丁)其父母祖父母或夫之父母亡故 因前條及本條情事停止給郵金者其郵金證書應追繳註銷

十三 凡停止郵金者如仍朦混領取時將冒領之數追繳並其係他人冒領者加倍罰繳

十四 郵金證書不得抵押典賣違者將證書註銷繳部

東北海軍改組 司令部新設四處不日成立

東北江海防司令部現奉張學良長官命令改稱東北海軍司令部仍設於小西邊門外湖廣會館舊址由張學良兼任海軍總司令沈鴻烈任副司令並委謝祖元爲參謀長內部組織計新設軍醫軍法軍需副官四處不日正式成立云（天）

三岔河

白晝攔路劫殺 搶去馬匹錢搭子 事主聞悉即往認尸報官

東荒鄉人楊允芝逢石城鎮乃親仲彥家遭逢喪事以親情關係乘黃色馬趨往弔唁行至六號迤南突遇胡匪兩名一匪乘馬一匪步行攔住去路袖出手槍對楊射擊該身着數槍當場殞命所乘馬匹錢搭悉備掠去事主聞悉當即認准尸身報告就近警團以期破獲而消此恨云云

通令各縣力保治安

省政府於月之五日通令各縣略謂時局不靖地方治安關係重要誠恐有宵小之徒潛跡各縣乘機勾結土匪滋生事端仰各縣知事飭屬嚴拿究辦並轉令警甲對於已出之搶案尅日破獲列表呈報不得稍匿干咎

海城

徐局長聯席會議

公安局長徐嶽東於六月三日在七區轄境高坨子開四縣聯防會議一則已錄前報聞徐局長在該區會議完了時即轉赴六區(甲掌寺)與營口盤山及遼河水上警察三處局長定於六號早在六區續開四縣聯防會議並招集三縣毗連之村長及該管分局長等一同參加會議在此會議終結再轉赴第二區轄境析木城仍開四縣剿匪會議此區之與會者爲鳳城岫岩蓋平之三縣公安局長其會議日期定於月之十號云（青）

一面坡

團部軍需官赴吉領餉

本埠四十一團軍需官劉惠祥帶同李軍需長於本月三日乘上午一點四十四分乘加車由坡起程赴吉請領五月份全團官士薪餉擬端陽節前回團發放云

日居留民會長又犯煙案

日前本埠日本居留民會會長龍雲法開燈賣煙曾經特區警察送哈處不知用何手段脫離回坡日昨該會長因與本會同鄉華人某鬬毆互相受傷被華人報告東省特別區第三區警察第一分署謂該會長開設煙館等情嗣經署長派杜署員帶長警多名立將該會長及煙具煙泡等當場拏獲帶署已於次日備文送哈管理處辦理署長楊銘陞竟能不避權威認眞將事殊稱煙禍之區庶可化爲清潔之所矣

長春

剿匪司令部取銷

駐坡剿匪司令趙芷香因奉峰命令撤回寧安剿匪事宜委四十一團團長劉汗武接任已於本月二日趙司令全部結束回寧矣

省政府限制軍人

吉林省政府主席張作相氏近查各處市埠縣區恒發生軍人訂財或勾結地方流氓到處騷擾情形張主席異常震怒日昨訓令所屬四十六縣各公安局除先由省城規定士兵休假外倘有冒充軍人或無端詐財及其他一切不合行爲者亦由該管公安區所逮捕移送訓練處法辦以肅軍紀而維地方云

法院將發放提成

長春地方法院日昨通函各機關略謂刻屆發放一月份起至四月份止各機關所獲煙賭案件罰金提成之期除將判罰數目應提尤賞造冊送院外即往派員將應提之款祇領云云

哈爾濱

東鐵俱樂部亦被查封

頃據交通界消息云東鐵西部線滿洲里海拉爾博克圖等處鐵路職員集會之俱樂部因與哈埠俄領館案件有關近奉上峯命令一律查封據云海拉爾鐵路職員俱樂部以前因宣傳赤化亦被查一次今次被封可證彼等係共黨無疑云

金州

民衆請願 丈地擬修官道 尚未回諭

金州關於南關外丈量民地立木標擬行建修官道並于原城門之西側再築城門附近居民俱恐失狀已兩次懇民務會長曹冠甲氏偕同關係者九名往謁民政支署長森重干夫氏並呈有懇請書署長當爲諭令歸家各盡職業按分度日必爲另行計議等情已誌前報際茲戰競爭萬端雲集修道路便利交通固屬善事無如該關係人等僅有此地藉敷延生故于此事發生之日廢食俱寢寐難忘深恐一日開道無可聊生刻聞東西均有官地建修六屬順利並無障礙竊想官府明鏡高懸素體民艱自有公裁決不使二百餘年之住戶老幼無依不得生活姑誌之將拭目以視呈請同命（麟）

市政籌備處成立

濱江市政籌備處自蔡交涉員蒞任以來極力籌畫擬于五月一日成立該處因內部諸事尚未妥協故延長一月頃聞一切手續完竣日前佈告該處自本月起市政公所歸併一處市民呈請切一事宜今後均須向本處呈請云

黑龍江

通飭各屬嚴禁貪官污吏

年來政治不良胥由貪污並行傳曰國家之敗由官邪也官之失德寵賂彰也軍閥時期賄風熾甚饋送如市道路藉聞用者爲人擇官官者爲紳擇利政治窳敗民怨滋深茲值訓政開始必須滌蕩穢惡力持廉潔庶可以飭官常而正亂本將主席有鑒於此特由漢口行營電命各省所有包苴賄賂務必一體禁止倘有違者除本人治以反革命罪外並罪其主管官省府奉此昨已通飭所屬遵照云（命）

省政府添委科員

黑龍江省政府主席萬福麟以秘書處事務繁冗舊有人員不足分配查有王文魁者學品兼優熟於文牘特任爲秘書處第四科科員聞王君於奉委後已到科辦公云（命）

規定黨國旗位置

黑龍江省政府頃奉國府令以黨國旗懸掛之位置向不統一亟應規定以昭愼重茲經中委會議決規定黨旗居國旗之右國旗居黨旗之左除通令各級黨部遵照外合行令仰遵照云云省府奉此當即通令全省一體遵照辦理焉

磐石

陸軍巡哨搜匪 擊斃匪一名 活捉二名

本邑駐防東北陸軍步兵第八旅三十三團第一營々長張召棠到縣一載之餘對於剿匪出力地方民人稱贊不已部下官兵紀律嚴明是以各界咸情融洽月前張營長帶隊剿捕叛兵已載前報於拿獲叛兵後張營長帶隊回縣當令二連々長白春泰帶兵另道而行藉以巡哨搜匪門連長行抵馬集嶺地方因天降細雨擬入農家暫避詎意竟有胡匪四人亦欲入人家避雨被白連長眼明看出破綻向胡匪嚇問胡匪見有官兵露出形跡竟敢執出手槍放擊白連長喝令目兵開槍立斃匪人一名活捉二人其餘一人因在後邊聞聲逃入樹林奪獲快槍二枝當經帶隊回營訊供胡匪據認一名張恩成一名鍾玉順擊斃者名劉升祺割得首級一顆經營錄供轉送伊通團部去訖云云

最高法院東北分院民二庭本月六日裁判案件如左

計開

一 民二庭判決案件

一 社谷蘊之等與東洋拓植會社因請求償還債款訴訟不服前奉天高等法院判決上訴一案

主文上訴駁斥第三審訴訟費用由上訴人負擔

一 傳殿卿與關鳳相因請求交付豆餅訴訟不服前黑龍江高等審判廳判決上訴案

主文上訴駁斥第三審訴訟費用由上訴人負擔

一 佟周氏與佟海因確認立嗣成立訴訟不服遼寧高等法院判決上訴一案

主文上訴駁斥第三審訴訟費用由上訴人負擔

一 奉天儲蓄會與王文華因請求回贖房產涉訟不服吉林高等法院判決上訴一案

主文上訴駁斥第三審訴訟費用由上訴人負擔

一 曲封堂與曲李氏因請求離婚涉訟不服中華民國十八年三月廿六日和解再審一案

主文再審之訴駁斥再審訴訟費用由再審原告負擔

一 郝殿魁等與曲廣實因執行異議涉訟不服前吉林高等審判廳判決上訴一案

主文上訴駁斥第三審訴訟費用由上訴人負擔

一 劉連與王成玉因求償債款訴訟不服前吉林高等審判廳判決上訴一案

主文原判決廢棄發回吉林高等法院更爲判決

一 美滿貿易公司與高凌雲因執行異議訴訟不服東省特別區域高等法院判決上訴一案

哈爾濱分社啓事

茲啓者本分社報差劉銀灃因事被撤自六月二十八日與本報脫離關係今後該劉某在外一切行動絕與本分社無涉恐未週知特此佈聞

分社長張學曾啓

本社啓事

各分社若以現大洋以外錢鈔此於本社時按照左開行市

今日之行市

大洋兌金票 九三、〇〇

大洋兌鈔票 九九、六〇

大洋兌小洋 一二一、三〇

經理部啓

齊克鐵路工程局招標廣告

爲廣告事本路擬修築左列各工程如有願承包者速到遼寧大西門外月窗胡同黑龍江軍署駐奉辦公處領取標單圖樣及說明書等每標預繳投標押款現大洋參百元未中標者如數退還中標者應交工程全價百分之伍之押款已中標而不交願承做者該押款即行沒收並繳納標單費現大洋貳元無論中標與否概不發還日期定於本年六月十五日午後貳時在遼寧大西邊門外四洮路局駐省辦公處開標恐未週知特此廣告

計開

工程名稱

一、泰安鎮機關庫工程

二、泰安鎮機務段辦公室及倉庫工程

三、寧年富海泰安鎮三處信號機工程

四、齊々哈爾站機關庫洋灰地工程

五、龍江至泰安鎮間工務段辦公室工程

六、龍江至泰安鎮間三等票房工程

七、泰々鎮煤台工程

瀋海鐵路公司通告清原縣等十二處領發股息地點

查下列各縣局原認本路股欵係由下列各官銀總分號代爲收欵其各該縣局之第一期股息仍由下列各官銀總分號代發希股東迅即持票前往下列各官銀總分號具領爲盼此致各股東各縣局各股東台鑒

經募機關	原收股欵處	分發股息處
清原縣	山城鎮分號	山城鎮分號
撫松縣	官銀總號	官銀總號
突泉縣	同前	同前
瞻榆縣	同前	同前
安圖縣	同前	同前
安廣縣	同前	同前
輯臨稅局	同前	同前
長甸稅局	同前	同前
鐵法稅局	鐵嶺分號	鐵嶺分號
遼開稅局	遼源分號	遼源分號
遼康稅局	同前	同前
綏興稅局	綏中分號	綏中分號
鎮東縣	洮南分號	洮南分號

瀋海鐵路公司發給第一期股息通告

查本路第一期股息由交欵日起至十七年十二月底止每股按年利六厘計算應得利息若干除由本路算明造冊委託東三省官銀號代爲核發外茲擬自本年五月一日至十月卅一日止六個月爲限爲發放第一期股息之期請各股東攜帶股票及名章速赴就近東三省官銀號領取股息幸毋延悞倘逾期不領即將該項息欵收歸本路以示限制特此通告

瀋海鐵路公司通告各股東換領股票手續啓事

查敝公司發給股票手續向由各原經募機關彙總繳齊收據然後換領股票或非係各機關經募而自行來函加蓋保證戳記連同股欵收據逕行換領歷經函達並登報在案乃近來各股東多有不依規定手續辦理者有原係某機關經募而以個人名義逕行請求換領者亦有原係散戶而由於各經募機關換領者如此類殊失規定之手續致感紊亂之痛苦用特再行登報周知嗣後凡再換領股票仍希依照規定手續辦理此致各股東

吉海鐵路工程局招商承包安裝機車庫暖汽廣告

本局現因安裝吉林總站及朝陽鎮站兩機車庫暖汽擬用投標辦法招商承包凡具有此項工程經驗者可於六月一日起至六月十日止攜帶哈洋五元到本局工務處領取標單圖表等件於六月十二日下午二時在本局當衆開標但無論得標與否所繳領標欵洋概不發還特此廣告

購買機器者注意

遼寧省城公業鐵工廠廣告

爲廣告事本廠開設遼寧省城小東關路南專聘滬津大各埠馳名技師承做汽力機燒鍋油房鍋爐油榨碾磑機器礦磨煤礦機器鐵路工程以及建築樓房鐵活包裝暖氣各種鐵門欄杆鐵筋洋灰筋無不完備定期不悞物美價廉遐邇聞知恐未週知特此廣告

遼寧省城公業鐵工廠啓

八面城源順慶燒鍋兌出 聲明廣告

敬啓者敝號自開辦以來營業頗不發展是以敝東決意將敝號兌出由李化宣王子襄兩人中說已於舊歷四月十九日將敝號全部悉行兌與松雲堂名下永遠管理該號兌出之日起凡與敝號相契各家以後無論發生何事故均與敝號無關係特此聲明

八面城源順慶財東胡潤澤謹啓 四月十九日

要聞

△署名改稱分局
(哈爾濱)濱江公安局頃奉全省公安管理處令開奉國民政府命令着將署名一律改稱公安分局濱江公安局長高舜廷氏奉令後即將管轄五大署改稱公安分局向稱署長署員亦因而改稱分局長之名稱云

△駐俄日使過哈
(哈爾濱)駐俄日本大使田中氏前此請假返國現已假滿日昨五日晨八時即行過哈赴歐返任云

△隊長熱心公務
(青岡縣)保安第二中隊高中隊長壽山近以農事忙畢各交通要衝恐有跳梁之徒或三五成群 劫掠旅客 是以於每星期一三六各日加派官長一員士兵二十餘名沿青岡望奎大道往返巡邏一般旅客商人無不歡功頌德有口皆碑云云

△奉令保存洋草
(錦縣)錦邑東區淩河下游產生洋草頗稱茂盛可供軍草之用公安管理處查知已令行錦縣曉諭居民不得倏草枯黃青時即提前收割妥為保存用備採買以重軍實云齊縣長奉令已飭公安局遵照辦理矣

△限期調查戶口
(錦縣)公安局長馮星五氏對於境內戶口非常注重特令各區分局長轉飭各所屬分所務將管境戶口認眞詳查不得敷衍限期半月表報來局以便彙總聞各分所現正實地調查異常忙碌云

△辦聯村自衛團
(錦縣)省政府為人民自衛並互衛起見通令各縣於夏防之時應組織聯村自衛團補助警隊防剿匪患排除危害錦邑齊縣長奉令後已籌辦進行約於六月內即可組織完成據情呈報云

△浪子累妻尋死
(安東)安埠近年以來一般浪子胡行揮霍累得如何賢婦受饑忍餓因而自尋短見吞服洋火鴉片等々毒物幸而發覺救濟稍一失時轉即殞命者比々皆是茲又有埠內天增胡同住戶梁振英平素不務正業非嫖即賭其妻屢諫不聽既而因賭當妻之衣服藉償賭債以致其妻氣忿之餘遂復服鴉片事為鄰人所悉設法救濟未殞命云

△妻子俱被拐走
(安東)安埠比年以來世風之倫亡人心之奸險姦淫拐騙之案層出不窮本報直有載不勝載之慨日前又有永裕胡同居民粟慶元者現年四十五歲係山東日照縣人妻名侯金蘭乃有其友人張鳳樓於日前二日竟將其妻連同小孩一併拐逃已不知去向粟某現正四處查找至能否弋獲容訪再誌

△生計所迫服毒
(安東)安埠財神廟街雙興工廠藤辰成新係山東人因在該工廠傭工已數載素稱靈巧其妻張氏在外工作夫婦二人於生計頗堪充裕乃今以山東荒亂日前其父攜其兄弟姊妹等來安就食張某以月所賺之薪已不敷口之養購因抱悲觀厭生厭世之念月前二十八日午後三時吞服洋火意圖自盡以了此生幸經查覺尙早送往丹國施醫院就診許無性命之虞云

△少婦服毒遇救
(安東)本埠崇健後街中和胡同某姓少婦其夫某甲向在市內某糧房服務久不歸家日前夜間其夫歸來偶因細故與其妻大起口角該少婦氣不能平乘隙吞服阿片幸煙毒未散即被其夫發覺送往南滿病院得慶更生云

△剷除埠內高粱
(安東)安埠高粱市區禁插早已明令禁止在案緣高粱一禾幹高葉密賊小匪人最易潛跡公安局恐有礙緝捕所致距日前又有東坎子鎭山路農民李文信者竟違章於門前平地種有高粱數畝前經該管第三公安分局所查悉立令將高粱剷除改種大豆以保治安云

△名伶行將赴滬
(安東)名伶蕭春來此次同其妍妻金蓮花接辦安東市內丹桂第一舞台業已開演多日收入不惡蓋伶為持久計擬於蒲節後隻身赴上海奏技一二月用此項包銀邀上海各舞台坤名角色來安奏技用以號招座客而博厚利在此期間委託金蓮花之生父握內部之大權便宜行事云

△櫃夥潛逃無踪
(安東)本埠鴨江春櫃夥王某於三日前自動潛逃無踪該飯莊恐有別故乃多方尋覓迄無踪影該飯莊由執事昨又請求水上公安局用長途電話通知三道浪頭分署代為注意檢查出港之乘客但黃鶴已杳不見弋獲云

△飯館營業競爭
(開原)站實山金華二街附近一帶飯館林立自不待言近來包子舖終日營業繁盛賺錢甚鉅各食館有鑒及此原有之舊飯館多半變為包子舖者居多如此競爭無有已時將來該包子舖等果能獲利與否非我所知也

△市場賭犯被獲
(開原)本站市場時有般局所有無知等人均樂一擲千金昨盧鳴雄入其陣中受其害者實非淺鮮不料日昨下午二時該管正在呼么喝六之際竟被日警察督見將所有一干賭犯全行帶署至於如何辦法容訪再誌

△舉行夏防戒備
(開原)本邑公安局局長尹桂馥蒞任以來以興利除弊剪除匪類為職志近因奉上令舉行夏防業經開會時通過各區公局長隊長等極力進行對於轄境如發生搶案以該管長官負責加班巡邏白致於城中詳查旅店取締民尹區官令長警加班巡邏保安目的則人民可享安全之福云(才)

△煙鬼眞算倒霉
(開原)城內東?塘後胡同居民張某久吸鴉片永未戒除此禁令森嚴倘敢違禁吸食於月之四日該張某與王某正在嚥雲吐霧一榻橫陳之際竟被九區分局長尹級三查悉帶警將其捉獲帶區預審已行文送公安局以便轉交司法公署訊辦云(才)

△少婦服毒身死
(黑龍江)省垣北關姓家有名周小工者一妻二妾終日家庭間尙甚和睦不料於日前因細故介意與其三妾口角三妾一時氣急竟尋短見暗自吞服鴉片及家人知覺百救無效遂於前日身亡聞該婦平時賢良異常所有家務均歸該婦管持此次因此些小事竟自身亡可謂大愚不值云

△輕薄少年受辱
(黑龍江)省垣西站南胡同於前日過一女郎年可十七八狀類女學生舉止尙甚穩重不意行至胡同口前遇一流氓式之青年步履輕佻自命風流覩女獨行以為有機可乘遂尾於後時以言語調戲該女初雖忿怒並未發言僅緊其步期速行而已不料該青年緊追不已調笑益極女乃大發雷霆停步向其破口大罵該青年至此始知一闡迷夢儘屬妄想不得已抱頭鼠竄而去云

△舉行修道運動
(東豐)縣長王冠吾氏鑒於縣境道路崎嶇交通不便由官府督修非惟耗費且難臻完善現耕耘已竣乘此農隙之暇舉行修道運動以收衆擎易舉事半功倍之效當即通令各區公安分局農商會村正副等自陰四月二十五日起舉行大規模修道運動五日俾道路平坦而利交通藉壯觀瞻均須切實負責以重路政云

△會議市政辦法
(東豐)縣長王灜傑招集紳商學警各界於月一日三旬鐘假商會大開會議討論市政辦法入手方針維持全縣之市政約二句鐘後散會其內容方略容訪再誌

△縣長力除惡習
(東豐)縣長王灜傑對於地方行政事宜不遺餘力日昨一日通令所屬及地方各機關向有一種持片叩節藉端邀賞之行為現以端陽節在邇特嚴令告誡以除其弊

△旅客病故醫院
(長春)市公安局第三署東三道街分駐所巡官楊春生日昨出勤在管界大東門外地方查見有王學和者係山東禹城人因病不能行動當由楊巡官僱車送往四馬路東洋病院治療不意王某自入院後因病勢沉重竟在該院病故除由一署請地方法院檢驗外該王某身後尙遺有哈大洋四十元官帖一吊現銀大洋一元均送公安局收存云云

△四妓服毒三誌
(長春)頭道溝三等娼窰吉慶?樞上買女小翔金鳳雙玉玉化等因受其領家辛起發虐待身辱不堪謀思從良自由備欵身又被其領家辛起發嚴厲絕並嚴加苛視詈罵萬端該女等以身墜苦海出頭無日遂謀自殺以慰苦衷竟於三日晨九時許含泣絕情共買得鴉片極多同時商量吞服齊赴黃泉而了餘生越時經由其他妓女查覺急報告寮主辛起發及其外甥陸某滋塲怒罵更指服毒者四妓為虛謀假設並謂妓女之命皆為伊以銀錢購得其生死之權均操伊手窮凶惡極之點難盡數最後查覺服毒之妓女金鳳毒發殞命始令送赴康生醫院灌救已獲得死裡逃生彼時日本警察署聞訊派遣警官出為取調刻下又有辛起發設法託人勸令服毒妓女等二次下水仍舊為娼之舉以上情形不過述其大概詳細蘊訪明續登云

△鋪掌負債潛逃
(長春)商埠東六馬路天升爐執事人趙玉和因節關在邇債無台所欠外債催討甚急不得已遂三十六着走為上着乘人不備竟而潛逃事後債權人集會報告第一署一分所當經張巡官除令房東看守遺物外並令債權赴地方法院控告云

△局長注重衛生
(熊岳)本邑公安第三分區局長王漢章氏自滋任岳邑數月以來無不嚴加整頓近屆夏期炎暑颶風大作市街中塵土暴起實屬有礙衛生故明令各商號門前設置水桶不時洒掃以免塵土飛颺該局長如此之盡職實警界中難得之人也

△所長愼重夏防
(熊岳)本邑公安第三區分局第一分所所長韓不禎氏涖任岳邑斯職嚴加防範近因夏防在邇恐其發生不測對於門關鎖鑰特別嚴重城池內外商戶按九點鐘禁止通行以免發生意外親率長警晝夜逡巡該所長如此之勤勞可謂盡職矣

△驕生双駒奇聞
(熊岳)本邑城西大房身村住戶丁渴來者家飼灰色課驢一頭於本月上旬產生驢駒兩頭歡躍非常時有該親李某云恐有家兆不祥之虞遂嗾該丁某當時將驢駒擊斃一頭以解不祥之兆此等慘忍可謂迷信究竟有無關係以作生理家之參考云

△溺職撤差示懲
(昌圖)近因公安局呈報警察隊大隊長孫猷奎督飭警甲隊伍在匣子舖地方剿捕匪首飛龍金好等四十餘名甚為出力等情茲聞奉公安管理處指令以該隊長近擊不力到處竄擾連日交戰一無所獲認為有忝厥職飭即撤差示懲以儆其餘

△鳴槍依法處分
(昌圖)查無故鳴槍有礙治安早已懸為厲禁乃於昨夜十鐘時竟有保甲副隊長王漢忠在街無故鳴槍嗣經縣政府查悉當即飭由公安局將王漢忠依法懲處並佈告商民人等一體遵知從嚴禁止如敢故違定行重懲不貸云

△嚴禁嗎啡鴉片
(昌圖)本邑自奉令禁止鴉片以來迭經縣政府分飭查拿並嚴厲宣禁俾收實效惟因縣街有外人僑居十餘家皆假名當商或賣藥為營業暗售鴉片嗎啡海龍英及槍彈等違禁物茲為實地禁絕起見已由一區公安分局高局長派警按家搜查輪班巡守如有前往吸購鴉片之人立時逮捕送懲以儆其餘倘均能認眞奉行則多年禍國之流毒不難一朝滌除而利國福民胥卜於此豈知僅巡守數日不知因何竟將崗警撤除矣

△廠長奉到廳委
(昌圖)本邑教養工廠廠長常維信前由縣遵令呈請改委業情誌前報茲聞奉到民廳指令以該廠長既稱任職勤能卓著成績應准加委並附發委任一件由該廠長查收具報云

△牲人竟將自戕
(農安)哈哩海城紅住戶于洛五去冬欲價買該鎭商號世興福莊荒一段四五十晌于因獨力難成遂找出伊姨弟管某合資分購比時管某以人單無力開墾為辭于以管如不購明知宜便拾不到手甚為可惜遂巧為說詞如何有利無損並應開墾為劫並兼情難固却遂允各牛馬代為開墾管某以于說之得生荒十晌今春開墾于先將能開墾者揀留其餘不毛者歸管此係不平者一待開墾時于又自食其言不帮牛馬以致管需相距賣購得廢物形同石田此係不平者二去冬原購荒惟恐管不願于尙有言在先何時不願要此荒何時照價歸我等云至今開墾于反悔前議不但不帮牛馬且併歸與于伊又百般拒絕意蓄勒價謀買此係不平者三有此三不平早存心與于敵因之決心與于拚命管某日前携力突至于家撕度管意欲所鳴于兄弟數人再自戕距料事與願違彼時于等均在耕種管不得久待即將衣衿提起刀尖對胃猛力扎入登時倒地血流如注迨于得知回視奄奄一息移時逝世經警報請檢驗確係自殺而于亦不免逼死人命之咎俟訪再誌

△設女工傳習所
(金州)城內年來創辦女工成衣局數處面為實業生活內則不成體統醜態百出時有所聞今有戰盛源者前曾於北街設立源發合成衣局數年因病廢業刻已病愈精神復原刻已擔見旗倉街王功堂之房設立女工傳習所而王氏為連埠女工傳習所首創人老成練達經驗宏富此番王氏以我城女工衣局之黑暗頗慮一般人之注目以故甘願幫忙創辦以期該所收效藉釋一般人之誤會(鱗)

△局長德政可風
(城子疃)復東鎭公安局第九分局局長藍永秀前為復縣警察大隊長素悉本地民情與紳商學各界及中日重要人物頗有聯絡到任以來興利除弊大事整頓維持治安振興地面任勞任怨不遺餘力近日地方安靖歡聲載道咸云藍君滋斯乃人民之幸福云

△局長召集會議
(北鎭)本縣公安局局長路附日昨假貧孚學校邀請各界首領各分局所長等以及李監督子青滋校與各會經路局長首先報告開會宗旨提出議案七條併寫有如處長親臨各寫一紙貼粘會場開演用昭愼重首先演說警察官吏宣誓意旨務須披肝瀝胆不可口是心非嗣復各分局分所以須遵照宣誓併將滋經二年有奇斷項甚巨均係由自己私囊籌補對於商民毫無勒指局下警官一無私人秉公劃陟毫不徇私如有年節即餽送禮物一概不收是以有口皆碑次經李監督演說尤為詳細將宣誓二字講解明晰再為馬君子仁演說警察於人民有密切關連保護人民安全使警察之力演說畢振鈴散會所提之案諒必次第施行耳

△分所長更易人
(北鎭)縣公安局第一區南關分所長何玉璋少年英俊勇敢有為歷在警界充差頗有成績竟於日昨即六月五日蒙路局長調升沙河分所長於六日赴充視事矣及南關分所遺缺委王君升三接充查該分所長充警界多年前在四堡子巡官對於地方處事和平剿匪異常出力並係本鄉今升該所定有一番整頓云云

△局長取締送禮
(北鎭)本縣公安局路局長恩階辦理警務有條不紊亦數誌本報日昨在局會議時向各分局分所長當時演說勿論何人三節兩壽不准送禮倘有陽奉陰違如與本局長送禮除將禮物扣留復賞有功警士外即將送禮人立即撤差永不叙用如與局內傍人送禮者一經查出一體究辦決不姑寬似該局長者可謂鐵面無私不受情托者也

△法官廉明可欽
(營口)市內通惠門街石頭道路南田慶者有土平房若干間於十二年二月間曾經重新翻蓋磚平房十餘間就中五間典當與吳敬福設長發永雜貨青菜床生理一典六年典價據為證於十七年冬月間以典期已至逐與吳敬福約同中人王蘭亭等在德盛園設席當衆將典價備齊如數點交吳敬福某將典字交還作廢當場言明年自行經理生意屆期騰房已得其首肯詎料吳某至期竟延不騰房以田慶之老弱可欺並有某姓無賴從中唆使以便於中取利之故也一年兩季房租今竟欺佔將及一季雖數次催移無如吳某聽若罔聞致田慶迫不得已遂在法院控訴閱已經傳審經孫推事一再研訊已知其某確係刁狡欺壓良善當堂申斥以安良善惟此案若非孫推事善於折獄則田慶之冤永沉於海底將無從覩青天而孫推事廉明如此洵與司法界增光也

△相模丸遭回祿
(營口)市內探運局碼頭停泊之相模丸輪船於前晚十鐘許因火爐不愼於火致火起倉卒火勢頗大幾將延燒至全船經消防趕到極力撲救火勢已息聞該船此次損失頗鉅云云

△進會撞遇本夫
(營口)市內通惠門街禮拜寺胡同住戶某甲於前數年間與一貧婦嬲度二年來相度無事其情亦頗勝如伉儷夫婦昨因天后宮香火會該婦亦隨往遊逛詎料行至中途撞遇本夫立逼隨去旋至某甲家更換來時之破衣乃臨別尙云 你(係指某甲)好々作生意將來可娶一好媳婦不要以我為念言畢灑淚戀々而去但此中情節暗昧不明局外者難悉云云

△局長論飭禁煙
(張家灣)本埠稅捐徵收局局長劉慶綱氏自蒞職以來六年於茲整頓稅收不遺餘力所徵之捐稅抄過比較加倍上峰所嘉許新奉政府命令機關人員不准吸食鴉片該局長奉令後與各分局之通令恐有員巡吸食鴉片倘有吸食鴉片員巡速急戒除嗣後查出兪吸食鴉片之員巡當時開差決不寬容若該局長者可謂稅界之幹員云

△市政局長新猷
(張家灣)道裡特別區市政管理局局長李子惠氏自蒞職以來嚴加整頓不遺餘力對於地方公益銳意講求如與修馬路以利交通栽植樹株以重衛生疏濬溝渠以洩汚穢整飭消防以濟火警舉凡市政之犖犖大者莫不悉心籌畫實力奉行至于所屬各外站亦期一致進行并聞有劃一度量衡之計畫免去農民之疑竇而暢商業之發展更有開放本埠彌陀寺廟前空地建築八雜市商場之舉種種措施便利市民商農贊許有口皆碑若李局長者可謂熱心公益為不誣也云

△道士酒醉受辱
(海倫)南二道街中興棧住一道士自稱來此募緣係榆樹縣關帝廟之主持年四十餘歲性嗜杯中物日昨五月卅日下午七時許該道士又醉於街上狂呼亂叫形如瘋癲自語日酒色本為人人所好我們出家人豈可戒除後有三四少年人見此光景殊失道士之體面遂勸道士他去道士不肯去該道士且以惡語相向少年等並批其頰數下謂汝即是出家人當守清規何必沉迷酒色嗣有崗警將道士驅逐遠去觀者乃散矣

△庸醫詐可殺
(海倫)西街王某有一子年十二歲智識聰明肄業本城高小學師衆企重之詎於二月々底放學歸家群兒遊戲於自家門口歡跳中竟被鄰居王姓家狗咬破鼻樑血流滿面其母遂以布為之纏裹傷口初無變故三日全愈距四十天後毒氣漫發險象畢顯遂袷得西市場醫院之某西醫治療言針灸可好父母希子不加審察即令治之乃一針甫下小兒竟登鬼籙三日後醫探子已埋葬不加問罪乃硬大施敲詐手段經多人為之說項兩不追究詐該醫竟強還江錢肆仟吊始了嚏似此庸醫欺詐殺人不自愧悔反强迫人金錢誠可殺也

△盜賣賑糧被捕
(蛟河鎭)本街住戶李華清者家道殷實不務正業吃喝嫖賭無所不好自父母故後十數年來揮霍氣盡現因饑寒所迫遂與陳玉山同謀夥竊滙豐燒鍋院內寄存之賑糧若干竟賣與該燒鍋東院劉升家得價以過煙癮事為公安局查知一併隸捕法辦矣

請看劉世周之劣跡
復縣一區後圍台子北山鄧劉世周原係賭棍素無正業久為社會所不齒今將劣跡昭著即而易見者條分縷析錄之以為社會告焉(一)(呑噬廟產)查該屯廟產係公衆捨施該廟和尚本法被其愚弄劉得從中施還任意把持消耗他人不敢過問刻被告在案(二)強霸民婦查該屯王文才素行懦弱其妻頗有姿色因該劉逼迫不能歸家以劉遂任意奸淫(三)(唆使離異)查該屯張小柱子年幼無知該劉竟唆使其妻與伊離異被其外阻止事始能議該劉遂將張妻劉氏移與王文才家一馬二嫁(四)(捏詞誣告)查該劉晝夜宣淫行為因張小柱子嫌疑即使張妻誣高有强奸行為希圖勒索現竟在法院控告綜此四條則該劉之萬惡已極想法官秦鏡高懸對劉之萬惡劉之欺人倫離人骨肉寃抑定能判得當而儆頑尤也
登報人復縣一區後圍台子北山鄧 王明綱 高玉升

本莊新到龍井鮮貨發客零售
大連市西崗大街東頭電車站路北 長電話八三九零番
和生泰茶莊謹啓

連陞棧廣告
本棧此番開辦與前大不相同因為擴充營業起見特租安浪速町三樓室大樓壹處通共百有餘間寬闊潔淨異常男女客眷各有樓階送迎週到方便寢食貴客駕臨一試便知不謬也
大連市浪速町 電話七四六〇
本棧主人謹啓

煙連線新輪就航
敬啓者敝行代理海壽丸輪船專駛芝罘大連以來久蒙各界關垂至紉公誼今為擴充營業及增進顧客便利起見擬將海壽調往別埠另換新船(福壽丸)鋼殼大輪一艘照常專駛煙連該輪重量一千二百餘噸機器堅固行駛迅速搭客載貨咸稱便利備有各等客室寬闊潔淨陳設華麗帳房人員伺候週到該輪塢修現已工竣月之十號定可來連恐未週知特先登報聲明如蒙惠顧無任歡迎
大連 鹿玉軒記輪船代理行謹啓

長春益通銀行附設儲蓄部廣告
本行額定資本金銀大洋壹百萬圓 公積金銀大洋拾萬圓

營業部：存款放款 代理收付款項 押放貼現 生金銀之買賣

儲蓄部：活期存付 整存整付 存本付息 整存零付 零存整付 特種存款 勞工儲金 子女教育儲金 失業預防儲金 婚嫁預備儲金 娛老儲金 其他基金儲金

注意：存款手續簡便利息從優訂有儲蓄詳章函索即寄如蒙惠顧尤為歡迎

營業時間 上午九時起 下午三時止 星期日休業

長春南大街 電話中國一〇四號 日本長六七六・一二四〇番

霸王
煤油廚爐界之小林牌之出現

招募分銷處

(七大特徵) 較比瓦斯儉省 能蒸饅頭 堅牢優美而 絕對安全用法 簡便無煙無臭無聲 價格亦頗低廉 最優秀品

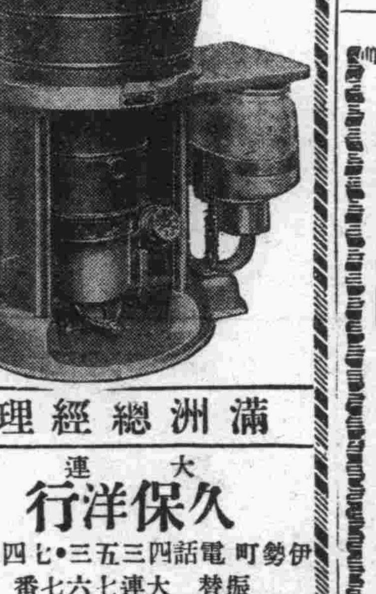

滿洲總經理

大連 久保洋行 伊勢町電話四三五三・七四三〇 振替大連七六七番

奉天 久保洋行支店 富士町電話四五四八番

分銷處：
吉林 糧米行街 大久保洋行
長春 富士町 石山商會
開原 大街 安阪商店
鐵嶺 元町 權太商店
遼陽 本町 鈴木洋行
鞍山 北三條町 野田洋品店
安東 縣四番通 高柳商店

新式 福特汽車
批發各種汽車零件 膠皮帶及承接修理
奉天藤浪子塘西 盛長有限公司 日長電話一三七番
長春頭道溝日本橋 盛長有限公司 日長電話二九二號
總經理

先施公司
製造廠設香港廣州

馳名化粧香品

今又運到 醒爽嫩 腦胃身肌 花果蘭雪 露子花花 水露粉香 艶容香蜜 美顏水粉 固齒牙蓋 生髮香油 雜能香一禮拜

上等 百花香水 倚羅香水

採購諸君盍興乎來 批發格外克巳此佈

營口先施化粧品分行啓

送禮得贈
諸君餽贈親友聯絡感情 敝店敬贈各界亦然如此

大連市監部通宜康食品店定期普遍大贈送簡章
一 本店定陰歷四月二十八日起至五月初五日止為贈送期
一 凡在贈送期內貴客如向敝店購物滿洋壹元者(除批發以及門售之香煙啤酒外)一律皆得相當物品
一 贈品種類繁多不及細載屆期請各界駕臨參觀曷勝歡迎
一 至五月初六日一律停送

新學生募集
新學期開始 每月初一日

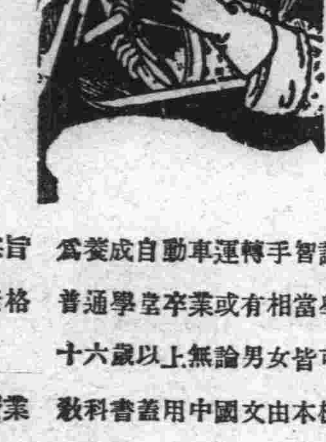

(一)宗旨 為養成自動車運轉手智識及技能
(二)資格 普通學業者或有相當學業者滿十六歲以上無論男女皆可入學
(三)授業 教科書盡用中國文由本校贈與不取分文
(四)宿舍 本校為學生便利起見特備無料寄宿舍但每月膳費均攤
(五)練習 車類各種完全齊備
(六)卒業 期間三個月卒業後發給卒業證書兼職業介紹
(七)規則 欲詳本校規則無料奉送

大連 自動車普及會
大連市惠比須町二〇八番地

老牌 勒吐精代乳粉

培本固元之梯階

育嬰代乳之珍品

勒吐精老牌代乳粉之所以能使小兒強壯快樂者因其性質及成分與母乳無異愛子女者曷試之

欲索樣品及育嬰指南小書者請附下郵票四分即爲寄上不悞但須說明由何報所見並剪下此單註明同信地莫不速爲郵寄

大連市山縣通六十七番地
乾卯商店大連支店
電話長五三六 六〇四 〇一八 九七七番

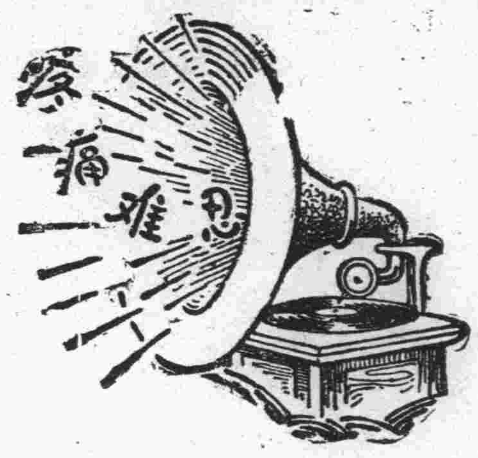

腎病留聲機

某嘗患風濕骨痛・腰痠背痛・手足麻痺・痛楚萬狀逢人便道・人譬之爲腎病留聲機・蓋風濕骨痛之起・直接由於血液不清・間接由於腎臟不強・因腎臟爲澄清血液之所也・欲防風濕・先須強腎・欲圖強腎・請服第威德補腎丸・

◀各大藥房均有出售▶

第威德補腎丸

利記煙公司特別啓事

啓者本公司出品之名山崙崑兩牌香煙自蒞貴埠以來深蒙各界異常歡迎爭相購吸無任感激煙之氣味香馥無庸贅述茲爲推廣起見如東三省各地未安設而願擔任代理者可即來函相商茲將已安安者地名列下

大石橋 東永厚　四平街 復昌厚　長春 鼎益公司
公主嶺 東興裕　松樹 玉興昌　瓦房店 心和公
旅順 義順德　普蘭店 三益興　奉天 泰記煙公司
開原 東興烟公司　營口 仁記

中國上海崑崙煙草有限公司出品
東三省總經理大連利記煙草公司啓
地址西崗一四三長電話四二一六七

驚天動地 救人無數 女界福 天下第一婦女靈藥

女界福專治婦女調經種子一切諸症百發百中萬應萬靈常服此藥補氣補血強筋健骨美容補腦長壽不老誠乃婦女藥中奇效之靈藥也▲主治說明函索即寄

小心假冒……近來無恥奸商倣造相似之藥品頗多一旦誤服假藥非特不能治病返而自殺自身

各埠有名大藥店及大商號皆代售
「女界福」總發行處 德記全棧大藥房 大連平和街四八 振替大連四四七六番 電話二一二八五番
招募代理店函商即覆

眞正三德老牌!!!德國返老還童 生殖靈……大批新藥由德運連

每因斷貨…銷路突增 屢經化驗…信用愈固

生殖靈一藥、對於補腦、補腎添精益血之功效、全世界人士、恒譽爲補藥中無上之神品、惟其原料爲採取強壯高貴動物之胚胎腺所配製、故每因原料採取之不易常常斷貨、自運銷華北三年、已斷貨二次、凡常服生殖靈諸君知之、此次斷貨經三個月之久、曾疊接關東州內各主顧來函詢問、本行實深抱歉、現幸已由德國大批輸運到連且本行每因新藥到連必呈送滿鐵衛生課重行化驗一次、以堅信譽而昭愼重現復蒙關東廳頒發許可准予銷行、祈惠顧諸君速臨本行購取爲禱關稅增加仍售原價每盒現大洋七元

美商三德洋行大連分行謹啓 浪速町二丁目七十番地
●奉送返老還童生殖靈實驗報告書函索即寄

大連祥泰義綢緞莊廉價割一廣告（春光明媚萬象爭妍敝號應時運到今春最流行之綢緞綢呢絨毛葛光閃奪目玲瓏透彩粗細布疋華洋雜貨以及化粧品類無不各異其美廉其價以表敝號之誠意以副主顧之歡心惠然肯來者敝號當竭誠歡迎）
本店伊勢町六拾番地 電話門市部五三八二 批發部長二一二三〇番
支店西崗大龍街 電話六〇二九番

泰華樓

敬啓者本樓營業多年荷蒙各界顧光無任銘感茲爲商業競爭特別改良築三層樓房周圍一百餘間一切工程俱設西式凡屋上庭園花欄魚池電燈瓦斯冬暖夏涼之品物無不設置完備非惟清雅可觀實與衛生有益當此柱秋序平分正各界交際宴客時候是以重將各屋陳設飄金頓油漆彩繪煥然一新已辦應時宴席盡善盡美選用堂役伺候非常勤慇如蒙各界諸君倍加惠顧蒞臨時歡迎之至恐未週知特此廣告

大連市監部通二丁目八十一號地 電話四六七一 七七五七 三五二七番
泰華樓菜館謹啓

招募學生

學費低廉 教習懇切
每月初壹及十五開學

△本學院五大特點
一、設備完善
二、實地練習
三、闡明學理
四、保證考試
五、介紹就職

本院主任講師田邊武吉氏日本東京早稻田大學機械科畢業後曾任美國汽車公司技師及大連三信商會自動車部技師長寄宿舍潔淨雅致住宿免費章程函索即寄但要郵票二分電話九五一二番

大連市京町十九番地
亞東自動車學院

孟天成博愛醫院

一。內科。外科。按骨科。產科。婦人科。小兒科。花柳科。耳鼻咽喉科。眼科。齒科
療梅毒有無診斷檢血檢痰檢便檢尿。特設藥浴。水治電氣治
應需又備德法國六〇六。藥針花柳病
並戒除多年鴉片嗎啡癮最新之靈藥
一。最新式強力愛克斯光診斷及治療
病室完備入院隨意

院長 宮立醫專醫學士 孟天成
副院長 日本女子醫學士 日冲飛那 同啓
大連市小崗子宏濟街十二番地 電話長五四六七 六八〇九番

評戲大王 姊妹花之 小黛玉 小黛茹

小黛玉爲評戲界后起之秀聲色俱佳「扮相」是天仙化人無美不備「唱工」是抑揚婉妙字正腔圓「做工」是初寫黃庭恰到好處所以聽他戲的沒有不快愉滿意曲求深長實評戲昨之錚錚者也近接其來函云鄙人現身舞台晝以繼夜以致操勞過度飲食不進而黃肌瘦信水不調致起貧血之症曾經各中外名醫立方求補奈毫無効果而日漸精神衰弱寢食不安症煩易憤正在投醫無門之時適長春五馬路齒科大家馬凌雲先生來訪道及德國返老還童「青春腺」聖藥滋補萬能曾治愈其夫婦之隱疾對於婦科服用女性用青春腺可治百病即在長春代理店中華大藥房購買青春腺兩盒如法服之氣血漸增身體復元益信該藥確有奇效繼服兩月不但百病全而且身體健強勝昔百倍該藥効力之偉大實令人驚嘆不已眞非其他冒牌補劑之可比也敬奉寸草以誌謝忱

小黛玉啓 一八、一、廿

坤伶筱黛玉

坤伶筱黛茹

小黛茹技色双全與小黛玉稱美於一時每奏一趣喝彩之聲不絕於耳亦評戲界之有聲色者也近接其來信云鄙人日來覺頭痛腰酸飲食不納氣血兩虧正欲延名醫診治不意阿姊以服德國返老還少青春腺聖藥治愈其一切諸病聞是言以姊亦購女用者兩盒如法服之不意立起沉疴精神百倍眞誠婦科之至寶也特此寸草並贈像片一幅祈登報端以便同病者有所問津焉

小黛茹啓 一八、三、十

返老還童 青春腺 德國新藥

眞正德國青春腺裝在眞空管內

特長：青春腺乃世界醫聖施泰乃哈博士之發明以其用動物之內分泌腺作成不加他草根樹皮等藥不易受空氣變化故青春腺聖藥裝在個眞空管內免受空氣變化減少藥力服後能將體內衰老物質排出以生新質故有返老還童之功

主治：老翁服回復青春 老婦服還少壯娘 青年服健腦強精 凡生殖器病（即陽萎早洩）及發育不全 作事厭倦 易疲勞 身體虛弱 少年早老 視力減退 女子經脈不調 宮冷白帶 不孕婦 流產早產 性慾缺乏等症 効力偉大 服後便知

區別：男子不可服女用「青春腺」女子不可服男用「青春腺」因男用女用各有特效 損服無効

定價：男用 女用 青春腺（每盒服七天）

警告：凡不用眞空管裝者即爲假藥

中國南洋總經理 上海哈德洋行

各埠大藥房均有代售說明書向代理店付郵票一分即奉上不悞

談午睡
（藤村）

炎熱的夏天又到了！夏天的中午、飯後茶餘、人人都不免午睡片刻夏天夜短晝長、夜間睡時已是很短、時時又要同蚊蟲作戰、我們夜間的睡眠自然感到不足、中午炎熱、飯飽茶足、尤易使人厭倦、所以不免午睡一會、補充那夜間的不足、朱笠翁在他的一家言中也曾這樣說

我們且不管他爲何要午睡但是我們人人能享受到午睡的美味、人人都可覺出午睡是最美

紙帳石枕竹方床、手倦拋書午夢長、睡起莞然成獨笑、數聲漁笛在滄浪

！！蔡持正！！

相待蒲團睡味長、主人與客兩相忘、須臾客去主人覺、一半西窗無夕陽

！！陸放翁！！

讀書已覺眉稜重、就枕方欣骨節和

——某僧——

我們由這三首詩中可以看出午睡的美味

農人、工人、吃完了粗糙的午飯、在他們很短促的休息時間內、結着伴袒背赤足的睡在陰牆根下、曲着的手臂同捲起的汗衣、是他們方便的枕頭、綠色的草地同黃色的泥沙、是他們天然的床榻、他們勞動了半天、雖然睡在炎熱堅硬的土地上、也許覺得是登入了天堂一般富人們、模仿着從前的隱士、在山顛水畔建築了一所所別墅、到了炎熱的現在、擁抱了妻兒、整天躲到清涼房屋的華麗牀上、去作着他們消凉的夢

我們當學生的、整天受了功課的壓迫、中午只有一點鐘的休息、如何能滿足我們的午睡、何況有時又要作些其他的事情、所以總不免在教室裏教員魔力講授之下、去享受領略午睡的美味、有時張着眼的睡、有時伏在棹上睡、有時裝作看書般的睡、但是總免不了驚心跳膽、留神着教員、時時張着眼看看、注意着教員的察覺、所以我們平日絕對嘗試不到午睡的眞味、只有星期六星期日也許還可享受領略一次午睡的美味

夏天的午睡、是生理上的原因、不能算作懶惰、「宰予晝寢」朽木不可雕也」的話、早已證明變成了「宰予晝寢」我們的人生是「享受」「領略」我們應當時時領略享受着我們午睡的美味

十八、五、二十三

陝西旱災一椿奇事
（圖重樓）

△求死不死得多金

吾陝旱象、已達極點、際此生機斷絕之秋、當不乏死亡離散之慘、忍不堪言昨接家中來函、告我一異中奇聞、覺尚有趣、足爲讀者告、因將原函一字不易、轉錄如下、所以避杜撰之嫌也

●●●（上略）近日之搶糧食人事、較前更甚、前日河北某家、已無糧了、當家的（家主也、樓註）特買毒藥一大包、與麵合製成餅、意欲全家一吃速死此係最後之末路乃時有土匪數人至其家、家中人雖以家無長物、絕不畏懼、但恐受鞭打炮烙之刑、遂均由後門逃去、土匪至其家、見無物可取、又不見人奈饑火中燒、乃急取其製成之餅、分而食之、比及家中人歸家、而土匪已死滿於地當即報告臨潼縣、縣長親往查驗、乃在土匪身上共搜出大洋四百餘元、縣長將此錢一半分給此家主人、一半分給當地饑民、一班民衆、爲之一歡●●●●（下略）

童子急智
（元善）

一個公館裏一位小公子、年才八九歲、聰明過人、家人沒有不愛他的、但這公子生來既無管束、是不免淘氣、淘起氣來、他的父親都不怕他的父親深恐他漸漸的學壞就爲他請了一位老先生、教習他、訓導他、可是這位公子已是驕慣成性的啦！老先生如何能管好他呢、只好慢慢的教導而已啊！一天、老先生因爲有要緊的事情要上大連一行、又恐小公子在家淘氣、所以臨行的時候、叮嚀公子道

我今天要往大連一行後天即可回來、汝在家可好好的溫習舊課、不要淘氣我棹上那茶碗上的小人會說話的、汝若淘氣、那小人等我回來的時候必定告訴我、先生既然走後小公子坐在書房裏、對茶碗上的人氣忿忿的說道怪不得我一淘氣先生就知道竟是你告訴的了小公子愈說愈有氣、卡差的一聲、就將小茶碗摔個粉碎、先生回來的時候、見棹上的茶碗摔個粉碎在地、就問公子道、這茶碗誰打碎的？小公子應道是我打碎的、先生怒道、你爲何將他打碎啦！

小公子應道、他罵我麽！

難道他會罵、你麽、小公子大聲賦道、那麽他如何會告訴你話呢、這一句話將先生的口杜個無聲但暗贊公子的聰明而已

秋雨的一夜
（張鏡瑤）

刷拉刷拉……一陣陣的秋雨夾裸着颯颯的西風、風乘雨勢、雨藉風威、越下越大、點點滴滴、打着窗前的花木震耳價響、很孤寂的我、坐在寫字台前、獨對半明半暗的孤燈、看着李涵秋著的小說、鏡中人影——涵秋先生的生花筆、眞是描寫盡了世態的艱險、人情的薄弱、這時的我、正是古人所說的「立志時、黃卷青燈聽夜雨」可是「玉堂金馬醉春風」不知那年、才有這樣的得意、我感受外面淒涼的風雨、頓行起我無限的思潮、想起身世之悲、不免暗流傷心眼淚、匆匆的歲月、茫茫的前途、浮生若夢、世事如棋、總這樣的遊下去、何日算了、到那方够一站、一天到晚、低頭俯案、幹那刻版工課、累得頭昏眼眩、爲那月間有限的代價、値得這樣犧牲咄、再想々千里以外、我那未婚的伊、現在身體如何、起居怎樣、我的心絃上更是放伊不下、不知何年何日、可以繭閨共話、茜窗絮語……滿腔心腹事、更可向誰言、風起潮湧、萬轉千迴、縈繞腦際……忽然一陣冷風、由窗際吹入、我那麻木神精、感受這種激刺、混身上下、不由得打了寒戰、方知道一番秋雨一番涼了

恍忽之間、我覺置身在花園的草地上、立在美人芭蕉的旁邊、看那雙々的蝴蝶、在花叢當中飛來飛去、穿出穿進、一種逍遙自在的神情、妬羨煞人、正在出神的當兒忽然一隻纖膩的玉手、緊握着我的手、凝目一看、你道是誰、原來正是我時時念在心中、天天忘不掉的伊、眞是我意想不到的事（未完）

歷史叢談
百九十五

皇帝（政治）宋文帝元嘉政治（元嘉九年）唐憲宗延英殿論治（元和七年）唐宣宗書貞觀政要於屏風（大中二年）政治者、歷代帝王之成績也、唐虞三代、政治之隆、後世莫及焉、三代而下、如漢之文景、政治幾致刑措、不數周之成康、自是厥後、以迄於今、孟子不云乎、天下之生久矣、一治一亂、如走馬燈焉、輪流登臺、不遑停頓然而歷觀歷史所載、治世少而亂世多、非人心思亂、而不思治也、由亂而治、若驅敝車、而升峻嶺也、難而已矣、由治而亂、若駕輕舟、而行下水也易而已矣、雖然其勵精圖治者、非無其人、其政治可稱者、非無其時、如宋文帝之元嘉政治、堪與周之成康、漢之文景、相提並論、不觀歷史所載、三十年間、四境之內、晏安無事戶口蕃息、出租供徭、止於歲賦、晨出暮歸、自事而已閭閻之內講誦相聞、士敦操尙、鄉恥輕薄、三代而下之政治、直超乎三代而上、可想像夫二帝之時、父老擊壤鼓腹、耕食、鑿飲、幾忘帝力於何有、蓋宋主仁厚恭儉勤於爲政、守法而不峻、容物而不弛、以故人心歸化四境治安、三十餘年、民享昇平之福、所可惜者、無知人之明、既殺檀道濟、以自壞萬里長城、又不聽沈慶之之言、以啓魏禍、其尤可惜者、猶疑寡斷、欲廢太子劭而不能速斷、卒招殺身之禍此長於政治、短於謀猷、反不如萇之能自衛也、雖政治優良、無足取焉（未完）

送越川詞宗歸越中次其留別韵
（田岡淮海）

忽憶吳中鱸膾好、飄然千里買舟還、本知邱壑神堪養、未歎風塵鬢已斑、淡泊常存素心客、青葱不改故鄉山、西湖勝景蘭亭迹、妙句惟希屢遠頒

其二

萍蹤相遇同心許、詩酒追隨歲幾更、天地我今甘蠖屈、江湖久君主鷗盟、論交忽起風塵感、臨別頻牽故舊情、一夢寒梅仙境遠、江南掉首趁花行

越川自越中見寄詩依韵却寄
（前人）

山陰好去趁鱸蓴、便向鄉園一往親、文旆何若歸此地、大江南北黯煙塵

送春
（李博熙）

玉樓春去剩朝霞、祖餞東皇不勝嗟、最是斷腸情切處、枝頭杜宇泣殘花

芳事成塵一剎過、惜春人可奈春何、天涯同切飄零感、剩成青衫漬淚多

偶題
（李博熙）

兀坐書齋裡、閑情人未知、身無常棄卷、興到即題詩、賞月簾頻捲、看花座屢移、陶然心自得、無慮更無思

大監部 南洋鐘表眼鏡公司

專售歐米鐘表自製水晶眼鏡

大連通貨物充足價目公道與衆不同

電話五〇八一一番

批發零售無任歡迎

夏季洋服陳列
夏季小孩服陳列
新着化粧品陳列
夏季向綢緞雜貨最有

信用家就是三越請大家快往去買貨眞價廉各種貨物一概俱全

新鮮食料及山海珍味一概俱全之食堂

三越商品發售標

大連市大山通 三越 電話四一八一番

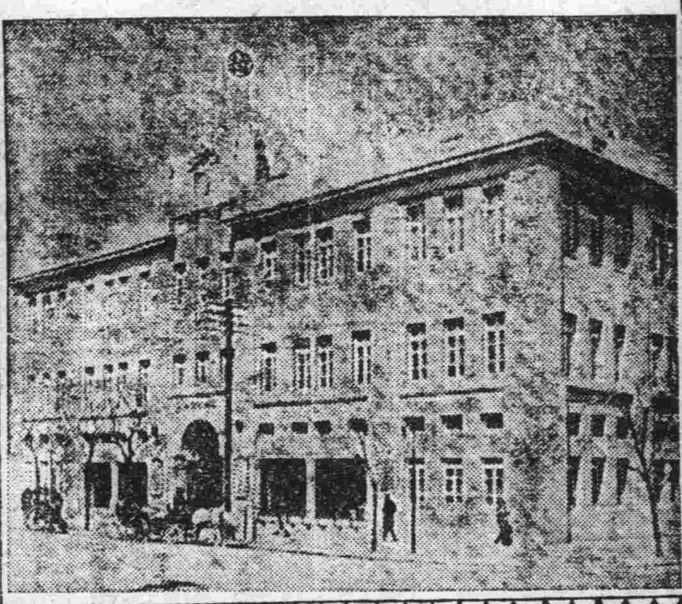

大連同昌紬緞莊佈告

本號自開業以來多蒙各界光顧實深感謝茲爲酬報主顧起見特將各貨重新整理添配花色奇形異樣色色翻新定價劃一分外低廉惟期完備以符諸君雅意倘蒙賜顧不勝歡迎之至

奥町五十番地 電話四五〇二一

營業科目

鑄造 活字 空鉛 水線 鉛條

販賣 印刷機械製本機械及其他一切印刷材料

樣本價表函索即寄

大連市吉野町三十四番地

松浦屋印刷所

電話 長三五三八番
振替大連四七二九番

遼寧 南洋鐘表行

城內四平街

新式長方四方手表式樣齊備

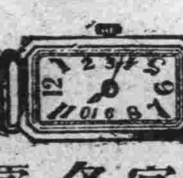

電話七七七

本行大批運到上等金銀手表懷表及各種便宜手表懷表花樣繁多各界賜顧保能滿意如蒙批發定價特別克已

久咳傷肺肺傷爲癆癆所必然惟凱輯氏久咳片爲現代預防肺結核抵制肺癆菌咳化痰之出奇拔粹一種良藥凡經服過者莫不交相贊賞歷年得獲愈者之謝函數計萬份可見此藥之功績美譽確爲鷄羣之鶴裨益社會良非淺尠豈牟利者可比耶謹將主治陳下

●一治憂愁肺痛之咳●一治夜不安眠之咳●一治喉痛聲痛之咳●一治童子百日之咳●一治老人虛弱之咳●一治胎前產後之咳●一治天將時疫之咳●一治四時感冒之咳●一治喉癢虛寒之咳●一治痰湧喉塞之咳●一治胸痛脅痛之咳●一治胃弱飽滯之咳●一治腎虛肺弱之咳●一治酒色爲患之咳●一治多年不愈之咳●一治結核發現之咳●一治氣管發炎之咳●一治咯血癆傷之咳

一切日咳 夜咳 連聲咳 單聲咳 白痰咳 黑痰咳 無痰咳 唾血咳 破金咳 朝熱盜汗咳 心跳氣喘咳

雖最日久之纏綿咳症服之無不應驗如響是誠爲肺病之良藥也

價目試用一包一角 中盒五角 大盒一元

各省各大藥房均有代理設無處購買祈將欵寄交

總發行所哈爾濱泰華西藥商行立即照寄

大阪商船出帆

●開往天津
▲貴州丸 六月九日午後五時
▲河南丸 六月十五日
▲河南丸 六月二十日
●開往橫濱 午後三時
▲武昌丸 六月廿七日
▲貴州丸 六月十三日
▲武昌丸 六月廿二日後四時
●開往門司神戶大阪 前十時
▲貝加爾丸 六月十日
▲香港丸 六月十九日
▲哈爾濱丸 六月十四日
▲烏拉爾丸 六月十六日
●開往朝鮮經由長崎鹿兒島
▲東丸 六月十二日
●開往上海福州基隆高雄
▲福建丸 六月十六日後三時
▲西京丸 六月廿六日
▲長沙丸 八月八日
●開往紐育 概不乘客
▲哈巴那丸 七月十七日
●開往北米
▲阿弗利加丸 七月八日
●開往歐洲
大阪商船株式會社大連支店 電話四一三七番
中國銀房 六二八三

日清汽船出帆

●開往青島上海
▲華山丸 六月十七日午前九時
▲唐山丸 六月八日
日清汽船株式會社代理店 大阪商船大連支店

日本郵船出帆

●歐洲行
▲豐橋丸 六月廿五日

近海郵船出帆

●開往長崎神戶大阪橫濱
▲勝浦丸 六月廿一日
▲相模丸 七月四日
▲玄武丸 六月二十八日
▲淡路丸 七月十二日
●開往橫濱
▲相模丸 六月八日
▲淡路丸 六月十三日
▲相模丸 六月二十七日
▲玄武丸 六月廿九日
●開往天津牛莊
▲第二養老丸 六月六日

朝鮮郵船出帆

●仁川長崎鹿兒島行
▲錦江丸 六月二十一日
●青島仁川
▲會寧丸 六月八日
朝鮮郵船株式會社代理店
近海郵船株式會社代理店
日本郵船株式會社大連支店

阿波共同汽船出帆

●開往芝罘威海青島
▲第十八共同丸 六月廿三日後七
●開往芝罘威海衛青島
▲第廿一共同丸 六月十二日後七
●開往芝罘威海衛仁川
▲第廿六共同丸 六月廿三日後七
●開往鎮南浦
▲長山丸 六月九日
阿波國共同汽船株式會社大連支店 大連市山縣通二〇〇 電話八九六一、五〇〇一

威連輪船出帆

●開往青島
大連市敷島町六番地 乘客取扱店 丸二明房 電話五八八八番

麗華洗染公司

西法洗染織補刷色 大連市吉野町 工美 價廉 麗華洗染公司

大連汽船出帆

●開往青島上海滿鐵航
▲大連丸 六月十三日前十二時
▲天津丸 六月十日前十一時
▲奉天丸 六月十六日
●開往天津
▲天潮丸 六月八日後四時
▲長平丸 六月十一日後六時
▲濟通丸 六月十三日前八時
●開往香港廣東
▲東洋丸 六月十五日
▲龍鳳丸 六月十五日
▲興順丸 六月二十二日
●開往登州府龍口
▲龍平丸 六月九日後六時
●開往煙台
▲第五大星丸 六月 日
●開往安東
▲濟通丸 六月九日後四時
●開往阪神
▲天津丸 六月十三日
●開往營口
▲長順丸 六月十六日
大連汽船株式會社 電話四一八五番
專屬貨客經理店 大連市敷島町 永和公司 電話七八六八·七二七五番

政記輪船出帆

●開往香港
△乾利號 六月 日
●開往青島香港廣東
▲安利號 六月 日
●開往上海
▲純利號 六月 日
●開往芝罘
▲永利號 六月八日
●開往營口
▲福利號 六月廿八日
●開往威海青島
▲廣利號 六月十一日
●開往芝罘青島香港廣東
▲全利號 六月卅日
▲安利號 六月 日
●開往安東
▲得利號 六月八日
▲有利號 六月 日
●開往芝罘興化館頭福州
●開往鎮江
▲增利號 七月十日
政記輪船股份有限公司 電話四一一四番

宮崎商會出帆

●開往登州府龍口
▲隆安號 六月十日
●開往芝罘
▲公濟號 六月七日
宮崎商會賬房 大連市山縣通一七七番地 電話五二二一五番

王軒記出帆

●開往宇品今治三津濱大阪
▲御月號 六月十五日
●開往芝罘
▲照國丸 六月十一日
▲海壽丸 六月七日
●開往芝罘威海衛仁川
▲利通號 六月十日
●開往神戶大阪
▲富丸 六月 日
●開往鹿兒島
▲廣發號 六月十三日
玉三角
大連市加賀町 鹿玉軒記 電話 六一八番 三八五一番

東萊銀行

時間上午九時至下午三時 大連分行

本行開辦以來已歷七載資本金收足國幣三百萬圓已向財政農商兩部註册立案專營商業銀行一切業務設總行於青島分行大連上海濟南天津等處北京煙台及其他繁盛大埠均有特約代理機關一切交易手續簡捷格外克己如蒙惠顧無任歡迎

地址監部通五〇番地 電話：經理室長五八參八番 營業室長五八參七番 公用參參壹四番 電報掛號五七五番

株式會社 滿洲銀行

大連市伊勢町六十九番地 電話代表四一二二一番 振替大連三三〇番

資本金 一千萬圓
頭取 村井啓太郎

支店所在地
金州、普蘭店、貔子窩、鞍山、奉天小西關、鐵嶺、公主嶺、范家屯、長春、吉林、撫順、本溪湖、安東、興隆街、新義州、

橫濱正金銀行

大連支店
代表 電話長三一六一番
宿直用 電話長六〇一五番
海關稅專取扱所 電話四七六二番

（本店）橫濱
資本金 壹億圓
積立金 壹億五百五十萬元

支店：中國 日本 歐美 滿洲 東俄

東京、名古屋、大阪、神戶、下關、長崎、青島、濟南、天津、北京、漢口、上海、香港、廣東、牛莊、奉天、開原、長春、哈爾濱、一時閉鎖、西貢、加爾各答、新嘉坡、蘭貢、（額爾車達克）、拉基、馬尼拉、斯拉雅、馬蘭、巴達、孟中、悉德尼、倫敦、里昂、漢堡、斯阿雷基散比買、布哇、桑港、維斯安、接紐、紐得利、亞嘉尼羅、布約、諾斯列斯、夏育遼

双美人牌花粉

化粧次序 双美人牌香皂 双美人牌洗臉粉 双美人牌雪花膏 双美人牌花粉 双美人牌頰胭脂 双美人牌刷花粉 美人

純良無鉛之
双美人牌花粉

如花似玉之美顏更用能添秀色之雙美人牌花粉 面粉 飾之則高尚之化粧美便可永續

大連取引所信託株式會社

大連市山縣通二二四番地（大連取引所內）代表番號電話七二二一番
資本金 千五百萬圓
拂込濟資本金 六百萬元
專務取締役社長 田中喜介
取締役兼支配人 本多忠孝

東三省官銀總號廣告

茲將總分號營業要目列載於後

●甲 匯兌 本大洋匯兌券免費通匯地點 奉天、東豐、通遼、通化、興京、撫中、柳河、寬甸、洮南、彰武、新立屯、范家屯、新民、法庫、興城、遼源、公主嶺、山城鎮、義縣、北鎮、盤山、西安、海龍、本溪、台安、鳳城、錦西、西豐、海城、臨江、輝南、岫岩、遼陽、郭家店、八面城、四平街、黑山、錦縣、蓋平、安東、開原驛、鐵嶺、營口、桓仁、昌圖、遼中、復縣、撫順、吉林、長春、延吉、哈爾濱道裡、哈爾濱道外、寧安、下九臺、黑龍江、安達站、綏化、開通、莊河、一面坡、昌黎縣、雙山、呼蘭、雙城、開原城裡、留守營、上列地點如係匯票概免收費至於電匯手續不同匯水電費臨時商定 免費匯款兼收公濟平市錢號銅元票如交他行發之匯兌券每百元加收匯水一元 本哈爾濱現大洋券免費通匯地點 奉天、吉林、長春、哈爾濱道裡、延吉、哈爾濱道外、寧安、黑龍江、黑河、下九臺、雙城、海拉爾、安達站、綏化、呼蘭、本哈爾濱現大洋券並得在上列各處匯兌京津申銀洋款項其匯水行市臨時商定

●乙 押匯 辦理押匯押匯各地點 奉天、營口開原驛、錦縣、安東、鐵嶺、四平街、海城、遼陽、新民、遼源、通遼、公主嶺、范家屯、大連、吉林、下九臺、長春、哈爾濱道裡、哈爾濱道外、黑河、天津、上海、八面城

●丙 各種放款 總分各號均可商作放款

●丁 各種存款 收受定存活存各地點 奉天、營口、開原驛、公主嶺、四平街、鐵嶺、新民、海城、遼陽、通遼、錦縣、安東、范家屯、吉林、長春、延吉、哈爾濱道裡、哈爾濱道外、黑河、黑龍江、海拉爾、安達站、綏化

●戊 倉庫 設有倉庫各地點 奉天、營口、公主嶺、海城、長春、哈爾濱

本銀號資本總額奉大洋貳千萬圓東省重要地點及京津申魯各地均設有分號及通匯機關專辦匯兌押匯抵押放款貼現放款保證放款以及收受定期活期各種存款并設有倉庫以備堆存押款貨物利息匯水無不允辦事手續異常敏捷凡蒙惠顧無任歡迎

新昌號綢緞莊每日廉價廣告

春光初度氣象煥新本號應時運到各種春季衣料如華產綢緞歐美呢絨以及平金顧繡日常用品無不色色新花異燦爛美觀一律定價劃一從廉出售惠我諸君盍興乎來

大連西崗平和街三十番地 電話 零售部三八四七番 批發部長四九〇四番

山田商會

本商會專賣建築材料一式 水道、衛生、煖汽管子、溫水工事及凉台、ヒッチ油、包工修理一切
本商會包寫官衙方面所要一切報官交涉書類
內容 磁洗臉器具、磁便所器具、磁磚、水龍管子、鋼洋灰管子、洋灰瓦、洋灰磚、紅磚、洋灰、油紙、ヒフ磚、粘土、塗壁材料、及便利瓦、油チ油、臭油、其他建築用品一切俱全
本商會電話番號查中國人部三壽可也
大連市浪速町十六番地 電話四五三六番 山田商會

聚蚨棧

大連 聚蚨棧 朝陽鎮 聚蚨棧 奉天 聚蚨棧
改良旅社信用昭著諸所便利應酬週到各埠均有妥實代理
代理大連火災海上水火家財房產險
主人 段洛九 經理 湯壽山 長電話五六九八番

遼寧新生活影片公司附設各大戲院之一
大連 上海大戲院 陽歷六月六號放映
華劇公司最新出品 火裏的英雄
寺兒溝 明星大戲院 陽歷六月五號開幕放映
（一）裁縫店 （二）求婚 （三）是你麼 三 滑稽

建築材料廉價廣告

修蓋房屋內外用粗細材料無不齊備多少不拘來電急速送到倘蒙惠顧無任歡迎
營業（一）石灰洋灰砂子磚瓦 （二）土管海菜麻刀泥竹
大連市三河町一八 電話三八二一番 雲記號謹啓

定期閱讀者募集 代售報種

請各家購閱每日速送到 敝行
（奉天）公報民報遼寧新報醒時報山東省大青島濟南日報（北平）順天時報（天津）益世報大公報其他（上海）時事新報民國新報其他
代理商務印書館發行月週刊雜誌東方雜誌每冊現洋一角七教育雜誌同一角半學生雜誌同一角半婦女雜誌同二角半少年雜誌同一角三小說月報同二角小說世界同三角兒童世界半年二十五冊一元英語週刊半年二十五冊一元自然界每冊二角五兒童畫報同一角民鐸雜誌同二角五學學誌同二角五留美學生季報同五角五留英學報同五角三藝農史不歐地學同四角國學論叢同一元三博物學雜誌同三雜學雜誌每冊三角五美育雜誌同九角
市內八幡町四十一 東華洋行新聞部

天慈醫院

外科 皮膚科 花柳科 婦人科 專門
奉天南市場大街路北 電話總局二三七三
醫學士 馬天墀 司武

早婚之害

青年男女！在十六歲至二十左右正當發育之時代因智識早開乃謬然結婚！爲父母者抱孫心切恒喜爲其子早婚豈知在發育之年齡而試動房事身未發而精未足元氣之損傷言之可怕！故早婚之男女每未老而先衰或竟中途以夭天年●

美國最新出品 美育賓

是大補虛損之品 能生精液長氣血健腦筋 滋陰補陽 培本保元 凡早婚之人不可不服 試服一二瓶後 精壯力强體氣雄偉 即有驚人奇效 一試即知効力迅速

購者謹防假冒、查近來有奸商、冒仿此藥之牌號、其名目亦類似美育賓相仿、而內中藥料、毫無功效、魚目混珠、意圖影射、稍不詳查即受其欺、特此聲明、諸君注意也

眞正美育賓之價目每瓶大洋壹元八角 牛打九元 各埠大藥房均有出售

大連代售處 街裏華泰藥房 華西藥房 西崗德記西棧 電話八七八八
分行哈爾濱 道外中八道街 信昌藥行

大連

行藏倉卒之 高紀毅氏赴滬
聲稱參觀杭州美術展覽會 抑應全國鐵路會議之召乎

於馮部之韓復渠倒戈服從中央而後、則國內間已起了必干戈相見的突變、其後覺有閻（錫山）馮（玉祥）稍卒下野出洋、繼而蔣介石亦有下野之計畫、至六日蔣又有「絕對討馮」的聲明、於世人極加注意之中、東北邊防司令長官張漢卿氏、突派代表遼寧全省公安管理處長東北交通委員會副委員長遼寧省政府委員高紀毅氏、偕同邊防司令長官公署顧問寧夢岩、公安管理處視察長洪聲氏等、於月之七日上午八時二十分車由遼抵連、即到埠頭搭上午十一時出港之奉天丸、首途南京矣、高氏此行之任務極爲秘密、據高氏謂「爲赴杭州參觀六月十日開會之美術展覽會、往復須二週間、其他并無何等任務」云云、據最可靠消息、因鐵路部長孫科氏、爲開全國交通「即鐵路」會議、特電召東北交通方面重要人物、前往參加、以協進一切鐵路事宜、高紀毅氏、爲東北交通委員會副委員長、亦遼寧省政府委員、故張長官派高氏前往參加全國鐵路會議、此外尙有北寧鐵路之管理問題、亦有向國府交涉之必要等情、至於謂高氏代表張司令長官與蔣主席有何等之接洽情形、如何則不得而知、不過高氏一行行藏之倉卒、其一行似乎帶有何等重大使命、亦未可知云云

滿鐵社長 山本氏東渡

山本滿鐵社長、乘於七日午前十時出帆之香港丸、帶同木村人事課長、笹原秘書役其他等隨員、就東渡之途、至埠頭歡送者有田中民政署長、石本市長、滿鐵各埠部課長、及一般士紳等、此回山本氏東渡、係爲於股東總會時、請求承認改制、九日到下關與松岡副社長面議各事再視察八幡製鐵所之池炭礦等、與滿鐵有間接影響之事業、更到神戶視察川崎造船所、其後、到東京云

谷口視學 由台灣返來

大連民政署地方課谷口視學於五月六日起程、赴臺灣地方視察教育政治等情已誌前報、該谷口視學、於預定之日期視察完畢、乃於月之五日返連、六日到廳視事矣

飛鷹自動車 撞傷一幼童 生命無危險

大連飛鷹自動車公司之運轉手朱學海、於五日午后六時操車在西崗子遊廊事務所前急行中、偶然失愼、致將在路傍玩耍中、西崗街二十七番地張實鑄之子年六歲碰倒、司機者瞥見停車、下來扶起、然張子因被碰過猛、已早昏於人事不省、紅光四射、血水殷殷、知事不佳、遂抱送博愛醫院、經醫師治療、始稍明人意、惟以七日朝之形情觀之、與生命上似無關係云

端五節與埠頭 運搬夫皆歇工

本月十一日爲端陽佳節、故大連碼頭入港船、除哈爾濱丸以外、其他各船所有之搬運夫、皆行休業一日云

醉人行路 亂擲酒瓶 被荷門拘留

大連星個浦星之家、於四日在旅順黃金臺開家族會、該族會閉會後、其尉夫王玉壬年二十六歲、同其朋友共往市內某酒館飲食、二人飲至酩酊大醉、始就歸途、行至千穗町路上時、該二人將所持之空酒瓶、向四方亂擲、被旅順警察署員發見、遂將該等捕獲拘留、以制其亂暴云

多夫主義之婦 屢欲換人夥度 爲偷取物品被夫控告矣

有原籍山東省海陽縣、現在大正通六十七番地居住之自動車運轉手王秉登二十七、於二三年前、因與某姓婦陳氏發生關係、情投意合、熱度頗高、惟陳醉心自由、不慣束縛、爲滿足個人之性慾起見、不論夫婦不夫婦、即但議於本夫離婚、願隨王去、伊夫以陳氏之良心已變、叩勉強留下、徒演同床異夢、頗感無味、即行允諾、任其自由、陳氏遂願之後、即隨王去、感情彌篤、美滿家庭、其知陳氏天生賤骨、日久生厭、因是對於王秉登、亦懷有折散之心、以隨其多夫主義之目的、自不恩王之後、又與平和街十七番地德源棧內之王守洞發生了性的關係、劃離此王而就彼王、但陳因顧中陳意、不願捨離、復計尙有個人之日需品多量、在王秉登家、故授意於彼王、乘隙往取、因是彼王於五日午后十一時潛入王秉登家、竟將陳氏所有呂、悉帶而去、比及王秉登歸來、陳氏並未客氣、據實說出、且謂從今後要脫離關係、王秉登聞言、因王持去之衣類中尙有王之自用品無法追拿、故於七日早請沙河口署保安係、要求兩併傳訊、將物交回云云、若陳氏者、可謂向由北矣

無風三尺土 西崗子街道 何不撤水修改

大連的市街、若山縣通、浪速町、大山通等處、還能設得過去、惟小崗子等處、眞有無風三尺泥之慨、此於衛生上、是最有防害的、若免

專門偷鷄賊 在菜市場被捕

市內香爐礁黑石礁附近住戶所畜之鷄、每晚必有遺失者、究其所以、實爲被人所窃取、故向大連署提出搜查願者、已不在少、大連署對於是項窃鷄犯人、十分盡力的檢查、以爲彼等所窃之鷄必定持往各市場出賣、以求厚價、是以對於各市場之鷄販、十分注意、於日前信濃町市場果然發現可疑之鷄販一人、遂即將其逮捕於署、嚴予審問結果、彼係籍遼寧省復縣城東變家溝、現住所不定無職之王永寬年五十二歲、具彼所供、自本月三日至五日之三日間、每晚必至香爐礁、黑石礁附近之農家、竊其所畜之鷄、其數已達六十六隻之多、皆在各市場變賣矣云

公小學堂長 將開協議會 九日十五兩日

關東州教育研究會、預定於本月九日上午九時、在市內伏見台公學堂、開第二部會、十五日在南山麓小學校開第一部會、第一部會爲小學校、第二部會爲公學堂、故伏見台公學堂柳原堂長、已通知各關係方面、召開第二部會出席人員、爲旅順、大連、金州、普蘭店、皮子窩、五民政署管內各公學堂長、暨重要職員、協議要項、爲各公學應興革之事宜、及教授法研究等、第一部會、亦爲關東州管內各處小學校校長等云云

充實警備之內容 大連警署增員
任專務交通並新設派出所 近將編成豫算於來年實行

關於大連充實市內之警備一層、各警署當局、對此曾費盡心力考慮、聞本年度擬將來年度之預算、早爲編成、編成後聯絡之下、向關東廳警務局、具陳關於警備充實之希望、聞現在大連署對於來年度警備、不惟增加警備之巡查、即交通專務員、尙須添加十名、此外並擬在市內外、及甘井子、夏家河子各方面、尙須增設派出所、是故人員有全體增加之必要、聞巡查共須增加七十五名、再加巡捕及警部補等、能達百名以上、至於要求後能否實現、頗屬問、但關東廳側、亦曾云及警備充實、爲地方產業開發之本源、將來倘能實現、並聞現該署之定員尙缺十六名、待要求實現後勤務上亦有幾分緩和之慘遇云

普學風紀問題 當局正在調查
其裏面似另有報復之情事 果爾亦教育上之一種阻碍

關於大連灣會前關屯普通學堂長朱傳興、被書信於王姓女生事、自報紙揭載以來、大連市內外已滿城風雨、對此件監督官廳之大連民政署學務當局、曾加調查、聞朱傳興已於報出之次日來連、到民政署學務係、報告被登在報端等情形外、并聲明自己決無其事、請民政署詳加調查、以資洗污、因當時谷口視學不在、暫行停擱、朱堂長亦即返回前關屯、日前谷口視學已返來、目下正在詳細調查中、至於是否屬實、俟加一番調查、即可水落石出、茲據人聞該問題之裏面有宵小伏在、攀弄而成、幷含有何等報復手段、監督官廳對此亦正加調查中、果有何等作用、將來亦必明白、至於宵小從中作祟、量亦難逃法網也
則此等學校風紀問題果爲事實、誠爲華人教育前途之一大阻碍、然事件之虛實、一加調查、即可水落石出、然依個人之推測、及局部的調查或無其事亦未可知云」

兩次謀窃未成 歸途中被逮 追拿在逃共犯

近來以大連初音町爲中心、出沒南山麓方面之專門破窩上玻璃而窃取什物之盜難頻起以還、則大連署之中日刑事、連日徹底活動、捉拿犯人、於七日午前十時許、王、刑事等竟發見可疑者兩名、而彼等見係官人、賊胆大驚、轉過身來、放開大步、拚死的脫逃、而王刑事等、即追其後、直追至時明台二百九十番地、始捉獲一人、此人現住所不定、姓趙名文陞年二十八歲、趙於七日午前零時半、曾至櫻花臺九十番地岩井警家、將門上玻璃擊碎、方欲裡進、則聞有聲、遂行走、於四十分許、又至嶺前屯景山甲斐處、亦因家人驚醒、未達目的、趙因兩所失敗、喪興而歸、途經嶺前屯之大路上、不料被刑事所遇、復行遭捕、惟對於逃走未捕之一名、趙是緘口不語、刻下仍在極力追審搜查犯中云

海中發見腐屍 乃是榊丸船員

五日午前八時頃、大連港第四埠頭之海中、忽然發見已行腐爛之屍體一具、後經海務局員柴平醫師、島田水上司法主任等之檢驗、結果判明係上月二十五日入港中之榊丸船員宮子淸者年二十五歲確係淹沒、並無他殺之疑云

落海之船員 被網拉上來 屍交原主領去

前赴龍口方面打魚之羽月所有船第一一清丸油夫林錦鳳二十歲、不幸失足落海、百

薦助役恐被否決 市長進退維谷
石本市長談延期之理由

依然物色助役收入役之人物中之大連市長石本鏆太郎氏、最近仍無開推薦市會之形勢、據石本鏆太郎氏對往訪記者、關於助役收入役推薦市會之開會期日、等等談話如左「在日本內地現在亦有助役收入推薦未決定之都市、旣大連亦曾有半年以上、僅有助役、而無市長之先例、現在市長、每日登廳、執行事務、於處務方面決無何等之障碍、故對於助役收入役之推薦者無須乎急迴云云」對此石本市長所謂、不積極的推薦市會、亦必即被否決、石本市長乃於此乃有延遲推薦之事、然而監督官廳亦有三次催促速行推薦、而反對石本氏之革新派、則始終對、因此石本市長之環境、大有左右其難之勢云

對丈夫示威 假意尋死
到病院才說 她未喝大煙

市內千代田町三番地同義魚行鄭義山、於五日在外宿一夜、其妻林氏疑及其夫在外有相好的、待鄭於六日午后一時四十分鐘歸宅時、其妻不問皂白、即對其夫示威、展轉床上、形狀極苦、鄭見景不佳、疑有變故、有言係吞服鴉片者、遂急向大連醫

基青女平校 聯合遠足會

中華基督教青年會、本期平民教育事業、共設四處、女平民義務學校、分佈在劉家屯、伏見台、東鄉町、寺兒溝等處、該部主任、爲聯絡各校師生感情、並發展體育起見、特定於本星期日午後三時、舉行遠足會、聚會地點在中央公園之表忠碑除唱歌遊戲外、敦請趙鑑唐夫人講演家庭問題、並報告歐美各國之婦女問題、又請本埠中華女子職業學校校長張太太、講演婦女職業問題、茲查趙夫人、曾隨其夫漫遊歐美各國、並在瑞士國住多年對於歐美婦女問題、當有一番發揮云

甘井子大連間 渡船業競爭 當局審重許可

甘井子新築埠頭、往復於大連甘井子間者、除汽車而外仍須利用艘隻、極不便利、故在甘井子之日人住戶、大有草分會、購備輪船、便利往來商買、惟以競爭者大有其人、對於草分會之航業許可上、頗覺爲難云

旅客航空輸送 七月中開始

日本航空會社主辦之日鮮滿鐵聯絡旅客空中輸送、將由七月十七日開始輸送矣、前在美國及和蘭購定之旅客飛機十八台、於美國購定之中業已運來六台、和蘭者運來四台、殘餘之八台、不日即可運到、聞於本月中、全部運來、已到之福與加斯巴號於月之一日、曾在立川飛行場試行、頗獲良好之成績、是以日本東京福岡間之旅客空中輸送、定由七月十五日實行、至於朝鮮大連間之輸送、至遲於八月一日開始、對此又據大連營業所麥田主任談云、東京蔚山線、已定於七月十五日開始、至於大連蔚山間之旅客輸送、將用六人乘之飛機云

伊勢町之火警
德順合被燒損失六千餘圓 原因係厨房餘火落乾柴上

市內伊勢町八十四番地德順合李銘章家、於七日午前六時半、突然失火、其勢滔滔一形不可制、又值西風頗盛、故火勢更猛、幾若燎原、幸爲家人發見、通告官署由今井消防監督、督飭大連沙河口小崗子、移時奉至、施機撒水、而各消防員、鼓勇不顧身、蹈湯赴火、大肆撲救、惟因家屋稠密、撲救不易、卒至屋房化爲灰塵後而熄、損失六千餘元、嗣查失火之原因、係其厨房做餐飯生餘火、落於乾柴之上、爲風所吹、燃着木板、繼而暴發、時適全櫃夥計忙於朝食、故未發覺、惟該號却在太平洋公司保有火險金五十五百元云

七日在沙公 開堂長會議

大連管內、伏見台土佐町、西崗沙河口四公學堂、每月有數次之堂長會議、討論關於教科之教授方法及改良等事、六月七日、又在沙河口公學堂內舉行、民政署由谷口視學前往出席云

沙河口街上見聞

沙河口巴町住戶劉姓幼子、與對門宋姓幼子、終日同處遊玩、都是天眞爛漫的小孩、喜樂無常、有時翻臉相打、有時親愛如兄弟、此爲人情之常、誠可原諒者、於六月五日午後四時頃、劉兒與宋兒、行翻臉的遊戲、宋兒將劉、打一下就跑、宋家大人恐有誤會、傷乃感情、極力安慰劉兒、時劉兒之母、亦念平與宋家交往很好、以小孩在一塊玩、那能有不衝突、遂亦對宋家說明本無誤會之禮、双方各歸其事、不料有青記號女公子蘭英女士年已二十餘歲、在宋家串門替宋家發很不平、劉宋兩家以不與他相干、何必多管閑事、劉則略答數語旣出、青記號女公子竟追出門外動手就打、未幾其母亦動手助毆將劉姓婦乳部咬傷、該時巴町人山人海、巷爲之塞、都看大姑娘打人、且當衆宣布到衙門找大叔去、旁觀者咸曰、不干你事、何苦如此、沙河口街上、講成一片笑話了

介紹欄

△製造饅頭者須用厨爐●伊勢町久保洋行、經售之先達牌火爐子、大得華人之嘉許現又向小林式油厨爐製造場訂鑄製造饅頭之厨爐、但現已運到者爲煤油厨爐、係一經濟的理想的最良品、新訂之製造饅頭用厨爐、尤爲華人最適用品、卅分鐘即可蒸熟饅頭、僅費一錢三厘五毛之煤油、火力强大非常經濟云

衛生試驗所證明
○今津蠅取粉
▲蠅、蚤、油虫、南京虫
○家庭害虫的捕滅藥 大掃除時必須撒此蠅取粉於衛生上有益
請注意假的
△驅逐牛馬之虻蠅如用本蠅取粉時牛馬於夏大可不瘦
專賣特許
イマヅ蠅取粉
人畜無害
今津佛國理學博士發明
便所及不潔的地方請撒芳香油 效力在克卜拉油片腦油之三倍以上
●今津有芳香油 能止便所的臭氣 發散芳香 能止臭氣 且能殺蛆 臭虫一觸即死
勿論那個地方買賣家都賣
（四五〇五八）

イマヅ蚊取香
人畜無害
○今津驅蚊香
△係粉藥 使用法簡便 用量可以隨意 加減效力在驅蚊線香五倍以上
更有深受社會歡迎而且價錢公道的驅蚊藥
蚊取香燻燒器實費提供金五錢也
△果樹△蔬菜△種稻其他 驅除農作物之害虫總得用
◎今津之殺虫劑
◎噴霧器照本發賣 並附贈簡章
農事試驗場 衛生試驗所 證明
製造元 今津化學研究所
大阪市東淀川區三國本町
441

印刷小廣告
宗旨 改進社會 以印刷爲文化之先驅
出品 印刷精良 含有美術化之色彩
期日 定期迅確 今後以滿足顧主爲本位
價格 非常低廉 爲印刷界破天荒之新紀元
大連市伏見町二八 新亞印務公司 電話三〇二二番

丟失圖章作廢
啓者敝人向有樁關形圖章一顆專司家內一切事務茲因現今待其應用不意竟尋無著或係遺失與自已越沒尚不明斷但無論若可即行作廢嗣後任何事件統歸失効宣告親友恐未週知特借報端聲明
天河東王莊子三義里門牌二十五號 李維君啓

齒科 早川醫院
舊營業所左邊第二家 遷至西通電車道傍 電話三九七一番

沙河口派報處 呼出電話九〇一九

快船定期行駛烟連廣告
逕啓者本公司爲達到便利運輸及旅客歡心起見備有新鋼體公濟輪船一艘常年專駛大連烟台間之航綫裝運來往貨客此船係一等級船體非常堅固重量壹千貳百餘噸速率每一小時能行十四海哩在六點鐘間內足能達到起訖之地點則特等一等二等特別三等客室以及統艙莫不寬潤潔整空氣流通最合衛生煖管電燈無不齊備尤爲餘事至於侍候週到賬房謹愼從事對於裝卸各貨處處經心事事如蒙裝乘貨客均極歡迎茲爲海務局測量登記之關係於陽歷六月九號起在本港停輪三日定於陽歷六月十貳號就航依然定期行駛烟連航線恐未週知特此登報聲明
公濟輪船貨客代理 大連山縣通 宮崎長房啓 電話五五二一五

福順洋行洋酒莊開幕披露
敬啓者敝同人等因鑒商工不振利恒外溢既些微毫末日常必需非購自外洋則無應所求既或從權忍用而又離衛生不利營養以致一般愛用國貨諸君均興異足之憾揆其原因非藝不精料不足也乃發財心切未臻至善即行其濫世欺人暴利與富技倆有以致之也同人等爲革除斯弊以資久遠計特派學員遠習異國今已歸來謹先順潮流趨向應時勢之需要購選上好材料創製各種精良洋酒以邀各界之枉顧爲資補漏於萬一至於有益身心無害營養更敢自信各界如劉俗同病諸君請一嘗試之方知實非大言自誇也
大連市若狹町一三三 電話六二一七〇番
福順洋行洋酒莊 經理楊玉屛啓

大連西崗 華北大戲院
陰曆四月廿八日起映
左宗棠大破髮軍之一段情趣戰史
兩劍客
富年公司武俠片主演陸秀芬唐懿
佳節演佳片
少奶奶的扇子

招標廣告
敬啓者本堂在大連市橋立町七番地建築樓房共八十四間平房十一間有願包此項工程者請速到本堂領取說明書以便投標定於民國十八年陽曆六月十二日午后二時在本堂當衆開標以杜流弊恐未周知特此布告
財團法人 大連宏濟善堂啓

霸王●●小林牌煤油厨爐

滿洲唯一之 皮包鞍鞴商
熊井洋行
大連市伊勢町浪速町角 電話七七五三番
分店 大連大山通一丁目
支店 旅順市敦賀町

測量繪圖
礦林面積 建築房屋 縣治區域 河海工程 修理道路 設備計畫 代書文件
瀋陽小西關 第一商場 興遊園經理處 三民代辦社

度量衡器測量器 裝造修理販賣
此次新修工場已落成製造能力既大故價值廉減在滿洲可稱首屈一指並承辦各國度量衡器之刻碼
大連惠比須町五十八番地 水上洋行 電話六九四一番

遺失存摺聲明
茲遺失福和錢莊存摺一扣計曹銀壹千兩此後無論落於外中人之手概作廢紙係陳繼泰戶名除向該號止付掛失外特此聲明
陳繼泰啓

影片租賣 銀幕預告
本公司代理上海各大影片公司出品兼售各國影機附屬另件
租買隨便 定價低廉
本公司發行電影日報名曰（銀幕）內容豐富定價低廉便利二大特色
讀者注意 一、搜集世界藝術著作 二、刊登上海影界消息
新生活影片公司遞寄日站

經濟

籌備中之信託 改爲證券社會 已得大藏省批准創立矣

滿鐵公司、籌備中之南滿洲信託會社、其後與日本大藏省多方交涉、改名爲南滿洲證券株式會社、六日已得該省批准創辦(七日東京專電)中國資本額一萬萬圓(日金)半數繳清之南滿洲證券株式會社(股份有限公司)六日已得日政府批准命令、但該繳入資本之內容如左

一、有價證券(滿鐵傍系會社之股份)四千萬圓
二、貸下金通ド六百五十萬圓
三、現款繳入三百五十萬圓

又本會社之社長、暫時決以松岡滿鐵副社長兼任云(七日東京又電)

錢糧商情

特產市場、七日午前期市、新材料仍少、大豆平平、三等大豆或今未妥、大豆時因貨品單薄市況强調、豆無多移動、然貨品稀少、行情强堅

△商品前場 麻袋平平、產地鹽扞綠扛俱落四分之一、滙水落二分之一、商況迷離、當市閑散、藍扛六月末限行市、三角七分三厘、所成數五萬條、十月末限三角五分六厘、所成數一萬條、合計六萬條

△鈔市場 前場低落、七日最高外材料、倫敦銀塊二十四便士漿、紐約五十一仙四分之三、孟買銀塊五十五兩十六分之三、滙煙七十兩〇五、滙申七十二兩〇二五、大洋九十九圓五角、當市銀價又見跌落

大連魚市場 銷售之總額 輸入者增多

查去年中大連魚市場魚類交易總額、爲二百二十一萬一千零二十二貫、價格二百七十一萬七千三百六十六圓、其種別如左

產地別	金額(圓)
州內貨	一、七六九、三九二
日本貨	三七四、二一七
中國貨	三二四、一三四
朝鮮貨	二〇二、八〇二
製造貨	四〇、五四〇
冷凍貨	六、二七九
合計	二、七一七、三六六

州內貨爲一百八十六萬九千三百九十二圓、各色輸入品總共九十四萬九百七十四圓、其比率約爲本地二、外來一、此種比率爲歷來俱有之現象、恐將來亦無大差異、其原因州內之漁產較多、且魚類不甚良好、雖使一般消費者滿足、結果、質較差之輸入貨、自然增多、尤其冬季結冰時期、因州內漁不能、十中八九、悉仰自外間供給、又大連市中大連附近鄉村及南滿路沿線各地魚類消費額大致如左(單位貫每貫日秤六斤四兩)

大連市內	二、一六四、八二二
滿鐵沿線	九六〇、〇一九
其他	七七、一八〇
合計	三、二〇二、〇二一

因奉票日落 嚴禁搗把

東北邊防軍司令長官張學良遼寧省政府主席翟文選、以奉票爲東省人民命脈、關係東省主要紙幣、甚爲重要、乃其價格日見低毛、前令官銀號備款收回、已收回至發行額五分之三、均隨時在風雨台建爐焚燬、並又令四銀行號、共行設立之準備庫、發行大洋券、流通市面、以與奉票並行不悖、乃日來奉票之價格、日益低落、竟落至五十元以上、查此原因、均係漁利奸商、從中搗把之所致、乃於月之六日、會銜佈告、嚴加禁止、并令省城營口各公安局、對於搗把商販、嚴行拿辦、如有違者、定行嚴加懲處云

極東各鐵道 會議進行中

一千九百三十年度、極東各鐵道運車時間磋商會議、於六月一日正午、在中東路管理局商務課長公館開會、第一日各代表聚集會面、第二日由午前十一時繼開會議、席上關於中東路與哈爾濱上海間、短縮船車聯絡時間問題等互相協議、聞此會議於較短期間、便能完畢閉會云

民國十年以後之 州鹽發達狀況 生產額增減之一覽表

日本鹽業政策、曾於第五十六次國會、提出草案、當谷出席議員討論日本內地鹽田整理案之時、議論百出、亦有某議員、極力主張撤銷鹽專賣制度者、然關東州鹽之生產問題、及供給問題、恒爲議論之焦點、即可見州鹽所站地位之重要、今試就民國十年以後至去年度、州內鹽田發達之狀況、及其生產額增加情形列表示之、便可一目而瞭然也

△鹽生產額(單位斤)

年次別	生產額
十年	三三一、〇八〇、四八〇
十一年	三三三、八八九、三六〇
十二年	二四八、二二四、三三六
十三年	四二三、六〇〇、五八〇
十四年	四一六、四三七、三三〇
十五年	四九八、五六一、七二〇
十六年	三九二、〇八八、九〇〇
十七年	四一四、四八三、五九四

△鹽田面積(單位町步)

年次別	日人經營	華人經營	計
十年	二、九三二	一、五五五	四、四八七
十一年	三、三二三	一、五五六	四、八七九
十二年	三、四五八	一、五六二	五、〇二〇
十三年	四、二七〇	一、五六〇	五、八三〇
十四年	四、六二四	一、五九五	六、二一九
十五年	五、六五五	一、五九六	六、二五三
十六年	五、三六八	一、六〇九	六、九七七
十七年	五、三六五	一、六〇三	六、九七〇

整理奉票之 省府兩項辦法 通令各機關收用奉票 發行公債以漸次收回

國聞通信社云、某方消息、省政府最高當局、因近兩月來奉票行市日趨下落、尤以近日爲最甚、特於日昨開會討議、結果決定兩項辦法即(一)通令各地稅捐局所各鐵路局各地電報局郵政局并其他各有收入之機關一律收用奉票、并以照市價最高之價格折合價先收用(二)發行捲煙統捐公債三千萬元依奉大洋四十元兌現大洋一元之指定行市於最短期間內全部漸次收回、計算只要現大洋一千萬元左右即可掃數整理云

中國農業土地問題

北平通信、北平大學農學院日前請吳達銓先生演講、題爲中國農業土地問題、演詞如下、土地與人類關係之重要、猶之乎空氣、任何人不可須臾離者也、乘陸上之車據水上之舟、雖似與土地已無關、然實仍間接附託於土地之上、必欲强舉人類與土地脫離關係之例外、大約祇有乘飛機以遨遊天空途而已、然而飛機應用之材料何來、乘客之衣服飲食又來來、是表面上似可與土地脫離、而實質上仍與土地關連、不可須吳鐵詮演講與分開、故中國研究人類之學問、必舉「天地人三者並列」、今日世界上哲學雖進步、仍不能超過此範圍、吾人類盤踞於天地之中、不能獨立於天地之外也、土地與人類關係如此、故研究有關土地之學問、乃人類人人應有之天職、然從廣義的精深的以研究各種土地問題、非人人所可能、必須有待於各種專門學者、今日與諸君演講者、僅限於「農業土地」、且僅限於「中國之農業土地」、而專以社會經濟的眼光、敷陳其研究所得之大概、以供諸君之參考耳、唯諸君爲農科大學專門學生、對於農業土地問題、已具精深專門之研究、鄙人既非農科專門、又非生長田間、學問經驗、兩不足稱、因諸君一再要求講演、不能大胆應命、祇班門弄斧、徒見笑耳、吾人須知中國農業土地問題、具有五千年長久之發展及通遷、與世界各國、當然有許多不同之點、一一列舉與各國比較、非此短時間所可能、然尙不知中國農業土地之實在情形、特殊狀況、則亦無從言整理、蓋整理中國農業土地、自須有適合其情狀之辦法、決不能完全適用已開發之英法法則、新開發之北美法則、待開發之非洲澳洲法則、吾人應當努力研究適合中國現在情形之辦法而已、故先將關於中國農業土地大概形、條舉重要之點若下、次再述鄙人整理之意見爲

(一)已開墾農業土地有若干 據民國三年農商部統計、計已開墾農業土地約爲十五萬七千萬畝、占全國土地約百分之十五、(全國行省面積除蒙藏外、約爲一百零三萬一千一百四十餘萬畝、)未開闢土地、當然占四分之八十五、此種未開闢土地中、除山川澤沼及一切不毛地、不能開闢者外、計有若干尙可着手開闢者、苦無精確統計、然吾人有兩點可以作爲根據研究者、第一點、即已開闢區域內、如中原各省、如東南各省、可歸爲農業土地之用、而因習慣關係、作爲他用、(如陵墓類)水利關係、聽其廢業棄者、觸處皆見、未開掘區域內、如東北各省、如西北各省、其面積超過中原本部之上、其中可開掘者、自屬可觀、第二點、中國國民爲四萬萬三千萬人以上、(最近郵局調查)人口數與土地數比較、每人不過分配三畝半强、肥瘠不等、平均所生產者、供人口全數之需要、當然不裕、吾人雖不能得精確統計、以資證明、但據海關貿易冊而論、近年輸入米麥等民食、每年約二三萬萬元、即可作爲不足之證、似而地方一遇荒年、毫無蓄積情形、下級社會、食粗衣不敷情形、皆可爲事實上之證明、特國家無統計機關、致吾人不能舉出數字爲憾耳、以此兩點觀察、則知爲維持民族之現數其發展、有可開△之土地甚多、需要其開又甚急、而竟未從事開闢、實舉國人士、所不可不注意之大問題也

(二)現從事農業人民有若干 據民國三年農商部統計、計共約五千九百四十萬戶、假定戶五人、約合三萬萬人、尙有一萬萬三千萬人以上、爲從事農業以外者、俄國以農立國、工業比較中國亦發展、而從事農業以外者、僅爲全國人口中、百分之二十、而中國占百分之三十强、似無此理、故鄙人以爲此一萬萬三千萬以上人口、未從事農業者、亦不能盡從事於工商業及其他職務、必有大部分、因不得土地作農民、致成失業遊民者、借無數字以證明之耳、然各地方失業者之情形、固無處不感覺及之、而農業土地已開闢區域尤甚、至未開闢正從事開闢之區域、則少此情形、可見現在農業土地、不敷全國人民之需要、因而失業者甚多、此又舉國人士、所不可不注意之大問題也(未完)

特產行市(七日)

▲大豆 前場

日期	開行	最高	最低	收盤
六月末	六五三〇	六五三〇	六五一〇	六五一〇
七月末	六四三〇	六四三〇	六四二〇	六四二〇
八月末	六三九〇	六四一〇	六三八〇	六四〇〇

所成數 百三十四車
▲三等大豆 未妥

▲豆餅

月限	開行	最高	最低	收盤
五月限	二一〇五	二一三〇	二一〇五	二一三〇
七月限	二一六〇	二一六〇	二一五五	二一六〇
八月限	二一二〇	二一二〇	二一一五	二一一五
九月限	二一〇〇	二一〇〇	二〇九五	二〇九五

所成數 九萬二千片

▲豆油

日期	開行	最高	最低	收盤
六月限	一六四〇	一六四〇	一六三〇	一六四〇
八月限	一六八〇	一六八〇	一六七五	一六八〇
九月限	一七二〇	一七二〇	一七二〇	一七二〇

所成數 八千箱

高粱

日期	開行	最高	最低	收盤
六月末	三六七〇	三六八〇	三六六〇	三六七〇
七月末	三七一〇	三七三〇	三六九〇	三七〇〇
八月末	三七一〇	三七二〇	三七〇〇	三七一〇
九月限	三七一〇	三七一〇	三七〇〇	三七一〇

所成數 百三車

▲大豆 後場

日限	開行	最高	最低	收盤
六月限	六四九〇	六四八〇	六四八〇	六四八〇
七月限	六四二〇	六四〇〇	六四一〇	六四一〇
八月限	六三二〇	六三八〇	六三八〇	六三八〇
九月限	六四〇〇	六四〇〇	六四〇〇	六四〇〇

所成數 一二十六車

▲豆餅

日限	開行	最高	最低	收盤
六月限	二一五〇	二一三〇	二一三〇	二一三〇
七月限	二一五五	二一五五	二一五五	二一五五
八月限	二一一〇	二一〇五	二一一〇	二一一〇
九月限	二〇九五	二〇九五	二〇九五	二〇九五

所成數 五萬一千片

▲豆油

日限	開行	最高	最低	收盤
六月限	一六四〇	一六四〇	一六四〇	一六四〇
七月限	一六四〇	一六四〇	一六四〇	一六四〇
八月末	一六六〇	一六七〇	一六七〇	一六七〇
九月限	一六八〇	一六八〇	一六八〇	一六八〇

所成數 六千五百箱

▲高粱

日限	開行	最高	最低	收盤
六月末	三六七〇	三六八〇	三六八〇	三六八〇
七月限	三七一〇	三七〇〇	三七〇〇	三七〇〇
八月限	三七〇〇	三七〇〇	三七〇〇	三七〇〇

所成數 三十二車

現貨前場(七日)

混保大豆 袋物 六六三〇 六六一〇 裸物 — 所成數 八十車
三等大豆 袋物 六四五〇 六四五〇 裸物 未妥 所成數 一車
豆餅 二一二〇 二一一五 所成數 二萬八千片
豆油 一六四〇 一六四〇 所成數 四千五百箱
高粱 三六〇〇 三六〇〇 所成數 十五車
包米 三八八〇 三八八〇 所成數 三車

錢鈔行市(七日)

近期	九三七五	九三九五	九三六五	九三七〇
遠期	九三七五	九三九〇	九三六五	九三七五

所成數 百四十一萬圓
所成數 二百二十一萬圓

▲前場

	銀對金	銀對洋	金對洋
九時	九三九〇	一三一五	一三九七〇
十時	九三七〇	一三一〇	一三九五
十一時	九三六〇	一三二五	一三九七〇
十二時	九三六〇	一三二五	一三九七〇

所成數 金對銀 八萬九千圓 銀對洋 四萬六千圓

二時半	九九七〇	一三一七〇	一三九九〇
三時半	九九〇	一三一七〇	一三九九〇

六月廿八日 開 九三六〇 高 九三九五 低 九三七五 散 九三六〇

滙兌行市(七日)

倫敦銀 二四片〇分〇 二四片六分一
紐約銀塊 五一仙四分三
孟買銀塊 五五留比六分五
英電匯 四弗〇仙六分五
日匯兌 四四弗〇分〇
美匯兌 五七弗六分三

北地市況(七日)

特產

▲大豆

開原	六月限	一〇〇·二〇	一〇〇·〇〇
	七月限	一〇〇·六〇	一〇〇·四〇
	八月限	—	—
長春	六月限	—	—
	七月限	—	—
	八月限	開盤	收盤
哈爾濱	六月限	一·六四二	一·六四七
	七月限	一·六六七	一·六六三
	八月限	—	—
公主嶺	六月限	一二六·二〇	一二五·一〇
	七月限	—	—
	八月限	—	—

▲高粱

開原	六月限	—	—
	七月限	—	—
	八月限	—	—
長春	六月限	九一五	九一五
	七月限	九三三	九四八
	八月限	九五〇	九五八

▲小麥

哈爾濱	六月限	一·八一〇	一·八一〇
	七月限	一·八四〇	一·八四〇
	八月限	—	—

▲錢鈔

奉天(奉票)	現貨	六三三〇〇	六二七〇〇
	定期	六三七〇〇	六三三〇〇
開原(奉票)	現貨	六三五〇〇	六三〇〇〇
	先限	六三九〇〇	六三八〇〇
安東(鈔票)	現物	—	—
	先限	—	—
鎮平銀	近期	一·三三	一·三三
	遠期	一·三二〇	一·三二〇
哈爾濱	現大洋	六七·四〇	六七·三〇

市場雷報(七日)

▲大阪紗絲

月限	前場開行	前場收盤
六月限	一三二九〇	一三二五〇
七月限	一三一八〇	一三三〇〇
八月限	一三〇四〇	一三一〇〇
九月限	一三七七〇	一三八五〇
十月限	一三四〇〇	一三四八〇
十一月限	一三一九〇	一三二九〇
十二月限	一三二六〇	一三二一〇

▲橫濱生絲

六月	一三三一〇	—
七月	一三二一〇	—
八月	一三一三〇	—
九月	一三一一〇	—
十月	一三〇一〇	—
十一月	一三〇四〇	—

▲印度棉袋
綠扛袋 三六留比〇分〇
藍扛袋 四一留七〇分〇
兌行 一二二留比四分一

哈爾濱裕慶德 毛織工廠專銷部

出品 國產 註冊商標 太少獅嘜

國貨展覽會上獲得特等獎章

政府特准免稅●博得世界榮譽●人人歡迎之

國貨 提花毛毯 提花絨毯 駝絨素毯 軍用毛毯 色素毛毯 中山呢 大氅呢 軍服呢 駝絨呢 各色細呢

風行寰宇●供不應求

良以本廠所織呢絨、毛毯、各種原料、純粹是用中國出產之羊毛、各品織造精良、久蒙各界贊許、呢絨處美、毛毯尤佳、花樣翻新、四季咸宜、呢絨堪製各式服裝、手毯是尤不可不備、蓋於家居旅行、特別方便、贈送親友、陪嫁姑娘、迎娶新婦、以及喜壽喪儀、製作饋贈、最爲雅觀、淘屬有益社會惟一之良品、實中國特別之國產、愛國同胞、同深喜愛、種類繁多、取價從廉、政府注重商工實業提倡國貨爲懷、特准槪免稅厘、本廠爲謀民生、所以不惜鉅資、捲心研究始有今日也、尙希愛國同胞、利用國貨、是所深望焉

本工廠專銷部設在哈爾濱道外正陽街二十道街口 本廠分莊設在 上海法界吉祥街 天津北馬路獅子胡同 奉天省城小西關

各大商埠●均有代理●凡蒙賜顧●無任歡迎

NEW WHIPPET LARGER, MORE BEAUTIFUL

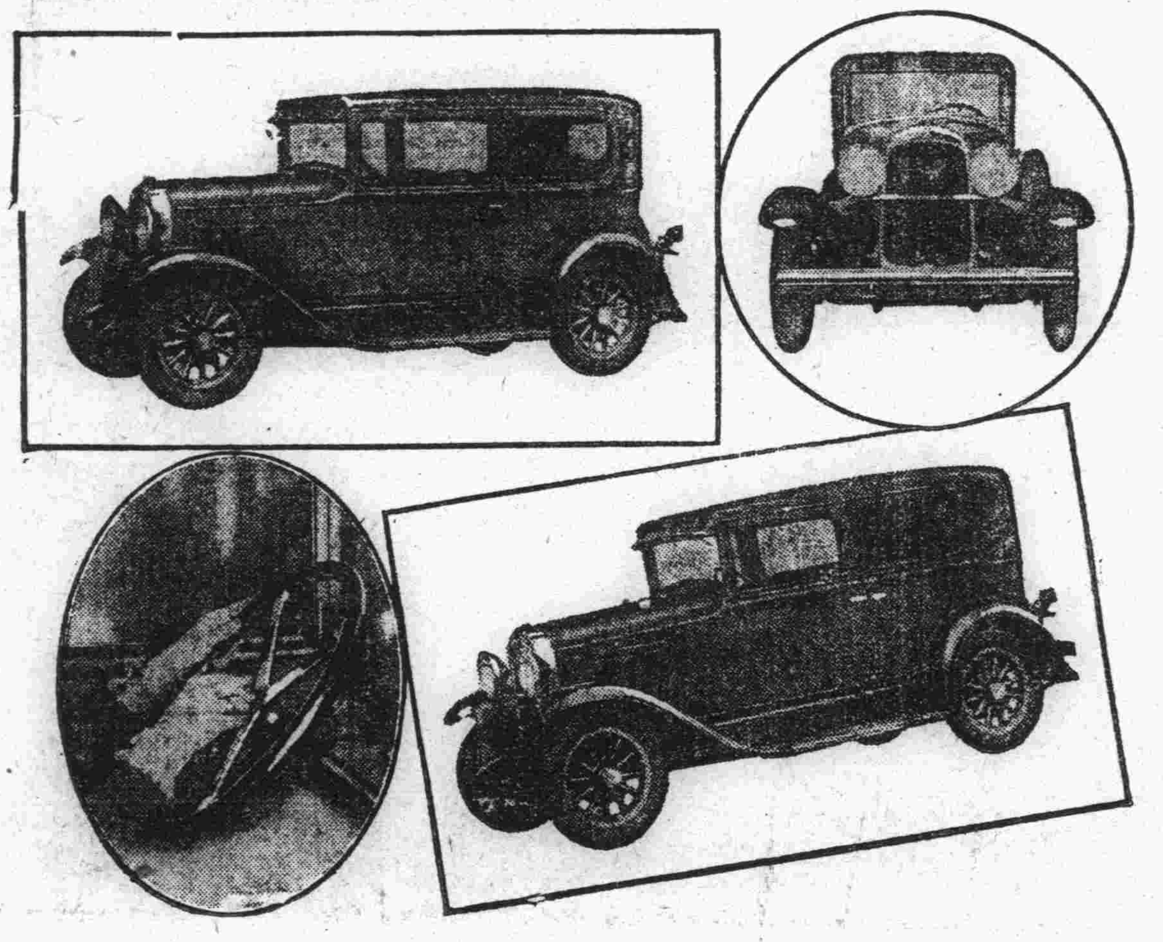

本行最近運到美國(一九二九)年新式威立斯廼特及奧夫蘭牌汽車車分四汽缸六汽缸兩種車身寬長水箱加大機件堅固乘坐舒暢至式樣之美觀顏色之鮮麗猶其餘事世界銷路之大用途之廣以此種車輛爲首屈一指各界士女惠臨一觀方知言之不謬也印有精美樣本及英文說明書函索即寄

東三省總經理
總行 哈爾濱 德利洋行
分行 大連 奉天日站 長春 德利洋行
分行 營口三江會館街 日通公司 電話一五四三號

請君注意 久咳爲癆實在可怕

●清痰保肺丸之特效●

一治痰愁肺痛之咳●一治夜不安眠之咳●一治喉痛聲嘶之咳
一治天將時疫之咳●一治四時感冒之咳●一治喉癢虛寒之咳
一治胸痛脅痛之咳●一治老人虛弱之咳●一治胎前產後之咳
一治酒色爲患之咳●一治氣管發炎之咳●一治咯血癆傷之咳
一切日咳 夜咳 連聲咳 單聲咳 白痰咳 黑痰咳 無痰咳
唾血咳 破金咳 朝熱盜汗咳 心跳氣喘咳 雖最日久之纏綿
咳症服之無不應驗如響是誠爲肺病之良藥也
各省各埠各大藥房均有代理設無購買將欵寄交本房(價目每盒現大洋壹元)
總發行營口西街義興成餘記大藥房